# 中報

第二萬五千三百三十二號
發行人　陳景韓
今日本報貳大張
每份售國幣拾陸萬元（外埠另加郵費）
地址　上海漢口路三〇九號
電報掛號　七六八〇
電話　三二八四四九　八線
內政部登記證京警字第十一號　中華郵政特准掛號認為新聞紙類

## 中美英將採一致行動 同時承認大韓民國 共同努力繁榮安定東方

〔本報南京三日電〕據悉：中、美、英三國將採一致行動，同時承認新近依憲政軌道建立之大韓民國，此舉自韓國在聯合國監視下舉行大選以後，三國即曾交換意見，今韓國會已同意李承晚總統提名之李範奭將軍出任首任內閣總理，首任內閣亦將於短期內組成，三國之正式承認當不在遠，彼主要盟國承認後之韓國，將可自美軍手中接收政權，重享其已喪失五十餘年之獨立自主。按自一九四五年十二月莫斯科會議，三外長會議決定四國託管韓國五年後，韓國人民及革命領袖咸表反對，然蹉跎經年，各國並未獲得進一步之協議，而韓國局勢在美、蘇軍劃界佔領下日趨惡劣，迨去年四月我國王外長會函馬歇爾，主張韓國應早獨立，並建議於佔領國無法成立協議，中、美、英、蘇應迅速全面協商，旋韓國問題提出於聯合國，幾經周折，聯合國委員會不顧蘇聯之反對，協助民主韓國之建立，乃有今日之形勢，韓國為我兄弟之邦，在其爭取獨立運動中，我國始終予以支持，今終底於成，實不僅韓國人民意志之實現，亦我國全民夙願之得償，京中朝野人士均信，中、韓兩國將永久和平相處，共同解決本身問題，為東方之繁榮安定携手努力。

〔本報南京三日電〕韓國首任內閣總理，經李承晚總統提任李範奭，教長朱家驊三日特電致賀。文云：「欣聞榮膺貴國復國後首任揆席，萬流景仰，忭慰莫名，非僅貴國之統一可指日而待，中韓邦交從此益臻親密，於促進東亞及世界和平定多貢獻，特電馳賀，諸惟察鑒」。

## 國民黨要員座談會 廣泛檢討黨務 改革與派系存廢為發言重心 總裁今與會有所訓示

〔本報南京三日電〕國民黨黨務座談會，三日晨九時在國民大會堂舉行，出席中委及中央黨部各部會首長，國民黨籍立、監委四百餘人，居正主席，該會召開之主旨，係就當前黨務有所檢討，故本日第日會議均由與會者廣泛發表意見，上午九時始至十二時止，下午自四時始至七時許止，發言者達卅餘人。該會定四日續舉行，並俟與會者發言完畢後，由秘書長歸納意見或推選代表負責歸納後，再提中常會討論研究，以為改革黨務之依據。本日會中發言者極為踴躍，提出意見亦多熱烈，茲經探悉，本日發言之重心，有以次各點：㊀黨務必須改革，乃為一確切不移之原則，至改革之制度，則有人認為可按照現狀予以改進，有人則主張整個改革。㊁關於派系部份，若干人均主張應予廢除，有主張仍應保留派系，有主張由中央黨部統一指揮，有主張仍採民主集權制，最後決策權操與總裁。㊂黨應與經濟、軍事同時改革。㊃黨的改革應適應於憲法，應善為運用憲法。㊄黨必須為多數人謀福利等項，彼等所持改革之理由，在指當前黨務之不求進步，但事腐敗落伍，如再不急起直追，則將來演變之程序，將不堪設想。關於派系問題，有主張仍讓其存在，並使其各別成立組織，有主張派系必需退出黨部，有人稱：黨內人事制度之不健全，即為組成派系之現象，以上兩則，為本日檢討會中最重要之中心，亦有人會涉及人事制度等問題，惟討論最久者仍為：㊀改革乃必需之課題，㊁派系之存廢問題。該會四日續舉行一日。本日發言者有孫玉琳，喻培厚，程天放等四十餘人。又本日下午會係由吳忠信主持。

〔本報南京三日電〕蔣總裁定四日午後出席國民黨黨務座談會，有所訓示。又座談會中之改革黨務意見甚多，將來均將一併提送中常會研討。

### 宋子文返穗主持 粵青年輔導班開學

〔中央社廣州三日電〕作為建設新廣東的政治搖籃粵青年輔導班，三日上午舉行開學禮，宋主席二日晚由港趕返穗垣，親主其事。渠對學員訓話，指出目前政治效能低落的原因，歸咎於人事制度的不健全，致啟鑽營奔走的惡習。宋氏稱：輔導班之設，目的即在建立省地方政治人員的人事制度，革除現在一般政治的壞氣質。宋氏保證，各學員結業後，即派任工作。按輔導班係吸收新近畢業大學生，透過考試制度而再加訓練，第一期學員一五〇人，分民、財、建、教、計政五類，受訓期為一個月，將繼續招考二期學員。

### 總預算案 整編完竣 政院令各機關執行

〔中央社南京三日電〕三十七年下半年度中央政府歲入歲出總預算暨總預算施行條例及中央政府特別預算，前經立法院將審議報告書及預算案送達行政院，行政院當即召開臨時會議，決議全部接受，交主計部依照立法院審議修正各點加以整編，並先予執行，茲經整編完竣，據悉：行政院業經咨復立法院，依法轉請公布，並分行各機關執行。

### 總統親臨致訓 軍事教育會議揭幕

〔本報南京三日電〕國防部軍事教育會議於三日九時舉行，參加人員計有陸海空軍各軍事學校校長，各訓練處長，及有關部隊教育人員等八十餘人，由何部長主席，總統親臨致訓，略謂：軍事教育，為建軍基礎，過去教育得失，應加檢討，對於軍人精神心理教育與生活行動訓練方法，應力謀改進。末並勗勉到會各員明恥教戰，切實負責，保持信心，改正錯誤，以完成戡亂大業。訓示畢，何部長、顧總長相繼訓話，於十一時半散會，下午舉行小組會議。

〔本報南京三日電〕總統三日午十二時半，在官邸召宴抵京各將領，到劉峙，關麟徵，上官雲相，杜聿明，黃維等多人，並邀何應欽，顧祝同，郭懺，林蔚等作陪。

〔本報南京三日電〕華東剿匪總司令劉峙上將，三日午十二時晉謁總統述職，總統慰勉有加，並留進午膳。劉氏定四日晨九時乘機返徐州防次。

### 張羣離昆 過港來滬

〔本報昆明三日電〕張羣自上月十七日抵昆，已歷十六日，遍覽滇中名勝。二日曾赴省府參觀合署辦公建築工程，並接見各廳處局長，暢談滇省庶政，以生產、交通、禁烟三事為訓，希策羣力達成目標。張氏面謝盧主席招待盛意後，於三日午乘霸王機離昆飛港轉滬。

〔中央社香港三日電〕張羣三日午後五時三刻自昆飛抵此間啓德機場，稍息仍乘原機去滬。

### 燃管會延期撤銷

〔本報南京三日電〕工商部長陳啓天三日談稱：燃管會結束事宜，經與孫（越崎）委長商談結果，已決定燃管會延長至八月底撤銷。在八月份內各地燃煤，仍繼續由燃管會供應，自九月份起，即移交資委會與工商部共同辦理，或另設立一新機構，惟此新機構須於半個月內始可最後決定。

### 電氣業代表請願 有關當局已答覆 貸款問題與央行商談

〔本報南京三日電〕中華民國電氣工業同業公會推代表沈嗣芳來京請願，已於二、三兩日先後晉謁翁院長、孫委員長越崎、及工商部長陳啓天等三人。翁院長對各代表之要求，均表同情，關於貸款問題，翁院長表示希望與央行直接商談。陳啓天對於沈等所提之六點請求，分別答復如下：㊀確定燃料價格問題，以每月調整一次為原則，不得已時，仍得隨時調整。㊁繼續配售燃料問題，在八月份內仍由燃管會辦理。㊂調整計算電價公式B，可以考慮，允依照上海辦法辦理。㊃加速核定電價手續，由工商部通知各省建設廳加速辦理。㊄現金週轉問題，陳氏允代函俞總裁請予協助辦理，由電業工會沈嗣芳四日赴滬與俞面洽。㊅清算電費問題，通知各機關按月付還欠款。

### 湯澄波取消通緝

〔中央社南京三日電〕總統三日發布命令稱：「湯澄波查無附逆情事，應予取消通緝」。

### 滇緬勘界順利 工作隊即返京覆命

〔本報昆明三日電〕滇、緬國界勘測隊，今春出發滇西工作，為時已歷半載，全隊人員由方域司長傅角今率領，於二日返昆，據稱：工作尚稱順利，勘測已定界之南定河至尖高山一段，全長六二〇公尺，完成一三五界樁，測有千分之一地圖千餘幅，蒐集照片甚多，該隊在昆稍事休息，即返京覆命。

### 行政院會議 改明晨舉行

〔中央社南京三日電〕原定四日舉行之政院會議，現改五日上午九時舉行。

### 東北對平津匯款 今起再放寬限度

〔中央社天津三日電〕東北對平、津匯款限度，華北剿總及津金管局商妥再度放寬，除每日平、津兩地仍各准許五百萬外，二千萬元之匯款不必領號，可直接向承匯銀行換現，津金管局於三日已通知各有關單位，由四日實行。

### 我國所獲日賠償品 值千七百萬美元 駐日代表團賠償組長稱

〔中央社東京三日電〕我駐日代表團賠償歸還組組長吳半農，三日表示：自去秋開始移運百分之卅提前賠償以來，我國獲得價值約一千七百萬美元之日本賠償。此等賠償品，均係取自日本政府之十七所陸海軍兵工廠者。吳氏表示提前賠償可能拖延至明年，至於其餘百分之七十賠償計劃，須等遠東委員會決定十一會員國各所應分得之比例後，始能正式開始。渠並透露，在充作賠償之一千所工廠中，我國已視察二百零四所。渠特指出盟總開放以供視察之工廠中，不包括飛機工廠。前次美陸次德雷柏所領導之代表團，曾建議將飛機工廠自賠償工廠名單中取消。吳氏最後發表，截至目前為止，我國共分得工具機七千七百二十九件，價值約一千六百萬美元，實驗室設備一千六百九十件，價值約廿萬美元，以及價值七十四萬美元之電氣設備。

〔中央社東京三日電〕由橫須賀裝載最後一批賠償機器之我國輪船「海大」號（一萬一千噸），三日駛赴名古屋，將接辦我國之賠償機器之裝載，該輪此次在橫須賀港口並裝有份量最重之賠償物資板條箱一件，計重九十一噸。

### 賴普漢今飛青轉京

〔中央社北平三日電〕賴普漢等一行定明晨離此去青島，當日午後飛京。

〔本報張家口二日電〕賴普漢二日抵張後對記者談：美援運用無既定計劃，須看到事實再作決定，如效果好，明年願予華更多援助。談話中強調中國應自力更生，並將美援用於和平建設。

〔本報南京三日電〕美援運用委會定六日下午與美國經濟合作總署駐華分署舉行第三次聯席會議，繼續商討美援運用問題。

### 將空運瀋長 二期美援食糧

〔中央社南京三日電〕瀋長兩市已被列入二期美援食糧配售十三都市範圍之內，糧部今有電致此間市參議會，據稱：業經呈奉總統核定，即日起加強空運，又稱：為解救瀋長兩市糧荒，可先運遼錦兩地存糧。

### 暹米萬餘公噸 將由曼谷運來

〔中央社曼谷三日電〕據暹羅糧食局訊：華米一萬三千二百公噸，將於本月上半月，自曼谷由招商局輪運至中國。

### 重慶靈甫兩艦 昨離港駛京

〔中央社南京三日電〕海軍總部息：英贈我「重慶」、「靈甫」兩軍艦，三日離港駛京，海軍總部現積極籌備盛大歡迎會。

### 穗參議會舉行 物價座談會

〔本報廣州三日電〕穗市參議會頃舉行物價座談會，發言熱烈，歸納意見，共為八點：㊀請四行無限制收回四萬元以下之小鈔，㊁各公營事業機關應無限制收受小鈔，㊂擴大物資配售範圍，㊃請社會局對公用事業加價應取合理管制，㊄改善結匯制及糧管辦法，㊅加強緝私，㊆加強治安，㊇改善僑匯。

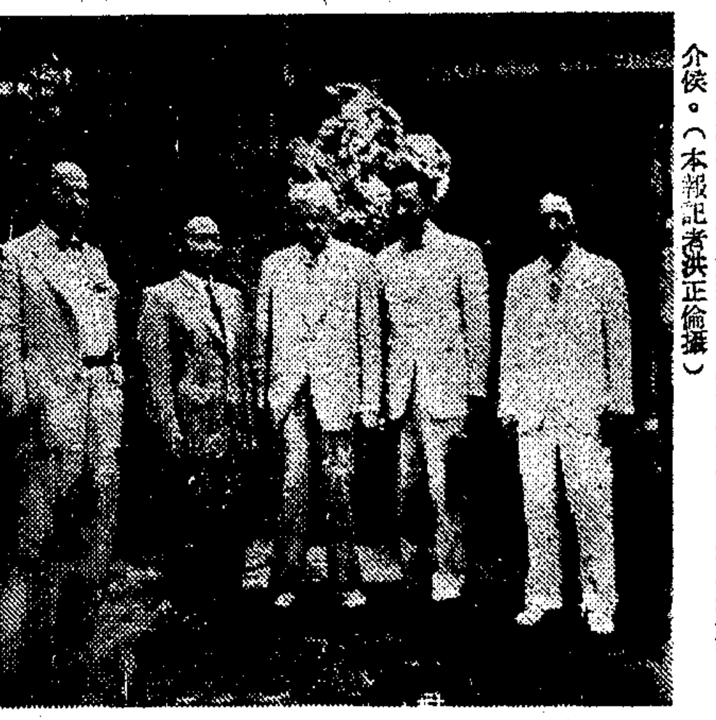

賴普漢在平訪李副總統時，與李氏等合影，最左者為甘介侯。（本報記者洪正倫攝）

### 力行學會等建議 籌創「世界大學」

〔中央社南京三日電〕聯合國文教組織大學代表籌備會議，二日在荷蘭烏得勒支城開幕，此間中國力行學會，完人哲學研究會，大同學會，人生哲學研究會，孔學會，萬國道德總會等全國性學術社團，特電該會申賀，並建議籌創「世界大學」。

### 王敬久明日就職

〔本報南京三日電〕首都衛戍副總司令王敬久將軍，三日來京，定五日到部就職。

### 大法官首次預備會議 討論解釋權範圍 由全體大法官組委會研究起草

〔中央社南京三日電〕司法院三日上午舉行大法官會議第一次預備會議，王院長主席，出席大法官張式彝，黃右昌，李伯申，張于潯，洪文瀾，林彬，燕樹棠，劉克儁，胡伯岳，秘書長端木愷亦參與會議。各大法官就司法院解釋權之範圍及運用方式問題提出意見甚多，經廣泛討論後，決定由全體大法官組織起草委會研究起草，推燕樹棠為召集人，俟起草竣事，再開第二次預備會議討論，會議至十二時散會。起草委會四日上午在司法院開會。

〔本報成都三日電〕川籍立委李伯申改任大法官，遺缺由楊公達遞補，李定四日返川。

〔本報南京三日電〕監察院蘇浙區監委行署監委喻培厚，嚴深庵，倪弼，定十四日夜車赴滬，即進行籌組行署，喻為首任蘇浙區監委行署委長。按倪氏為一女性。

### 麵粉轉口積案 糧部審核會積極清理

〔本報南京三日電〕新聞局息：糧食部轉口審核委員會經連日召開會議，在田次長主持下，慎重公開處理麵粉轉口積案，以前各省市應得配額自運或委商代運核准有案尚未逾期之轉口案件，仍准限期報運轉口。凡新請各案則遵政院最近頒行之調劑民食辦法辦理。此項辦法規定長江流域四、九兩區粉業公會所屬各廠生產麵粉，除供當地銷售及供應都市配售外，餘額由糧部斟酌各省市人口需要，按月撥數統籌分配，或委由中國農民銀行購運轉口，調節民食，糧部不再對糧商發給購運轉口證明文件。聞近月以來糧部對糧商新請購運麵粉轉口案件，遵照該辦法從未核准，此次該部轉口審核委員會審查清理各項積案，並將呈院備核，以示慎重。

### 省市合作農場 已設二三二一所

〔本報南京三日電〕新聞局息：合作農場之組設，據各省市呈報地政部備案已設立合作農場者計有十五省，一市，六十三縣，共有合作農場二三二一所，場員人數計二二九九六人，農場總面積為六二二八八五畝。

## 鄂境各路國軍進展神速 包圍南漳收復安陸 宛西團隊紛起助國軍清剿

〔本報漢口三日電〕軍息：向南漳圍攻之國軍，自二日晚起，進展益形神速，右翼部隊已由自忠以西，襄陽以南地區進抵南漳以東，左翼亦已逼近南漳西南。刻該城包圍形勢已成，南漳即可收復。

〔本報襄陽三日電〕據軍聞社漢口三日電：進口圍攻襄陽國軍，已將城垣外圍高地據點大部佔領，對襄陽城已完成包圍態勢，城內殘匪宛如甕鼈，將終難逃被殲滅之悲運。

〔本報漢口三日電〕自襄陽戰場向東南進犯之匪一股，竄抵應山西南及孝感西北地區。有鑒於平漢路交通之安全，國軍迎頭截擊後，連日匪受創頗重，國軍乘勝追擊，已於今晨九時一鼓收復安陸縣城，刻正跟蹤向西北搜索前進中。

〔本報漢口三日電〕鄂中增設綏靖專署業經總統核准，番號將為第二十綏靖區，除直轄鄂中九縣外，並以原第七綏靖區所轄各縣歸其管轄，司令部決定設孝感，張鶴司令官定週內前往部署。

〔中央社開封三日電〕國軍克復盧氏東進有力兵團，分路向灤川、朱陽關、西坪、西峽口等處推進，驅清殘匪。宛西民團司令薛炳靈已電飭在陝境劉青山、裴子新、楊子鐠各團協助國軍向內鄉推進，恢復宛西各縣秩序，宛西各縣潛伏地方武力紛起響應剿滅殘匪。

## 幷外圍續克重鎮 冀東收復豐潤城 保定情勢未弛匪揚言月中進犯

〔本報太原二日電〕空運援軍十數日來源源抵幷，二日來最多，國軍戰略轟炸創匪奇重，空前強力機羣一隊，一日下午在子洪毀匪輜重汽車數十輛及大車隊，二日城西城南戰事較沉寂，幷北晉祠鎮附近有激戰。

〔中央社太原三日電〕汾河西岸南進之國軍，於收復南屯、姜井後，續向南挺進，對盤踞南堰、北堰、吳家堡、武家莊等村之匪，展開猛烈攻擊，於三日上午攻克北堰後，復乘勝於下午三時許將距幷垣約廿五華里太原晉源二城間軍鎮之南堰一鼓攻克，該兩軍鎮經國軍完全收復後，殘匪退踞靈茹頑抗，刻吳家堡之匪已呈動搖狀態，我軍繼續進剿中。又我強大機羣於三日午飛往榆次城西北之趙村、六堡及其中間地區，向匪某司令部施予猛烈轟炸，並低空掃射。

〔本報北平三日電〕國軍三日晨三時發動對冀東豐潤攻勢，迄午將該城收復。空軍整日出勤轟炸遵化、玉田、遷安三角地帶，阻匪調動。

〔本報北平三日電〕華北剿總發言人以肯定之口吻稱：今午前後，空軍兩度偵察報告，冀東平靜，匪正在遵化開會紀念「八一」，冀東地區並無新戰事發生。僅豐潤以北公路於一日夜被匪破壞，北寧路茶淀漢沽間鐵路二日夜又有破壞。

〔本報北平三日電〕傅作義三日晨赴平津路沿綫廊房一帶視察部隊，並發放慰勞品，迄晚始回平。

〔中央社天津三日電〕冀東局勢因國軍完成嚴密新部署後已漸趨和緩。國軍分向鐵路北側各據點搜索，完成主動進剿之準備。

〔本報保定三日電〕保定情勢外弛內張，匪軍主力集結，揚言十五日前犯保定，刻平保鐵道日無戰事。冀西淶易山區兩軍對峙無戰事。保垣物價連日飛揚，各界切盼早日打通平保公路，刻清河南匪已肅清。

### 華中剿總再通令 嚴禁軍人打民衆

〔本報漢口三日電〕華中剿總為整飭軍風紀，頃再通令各單位嚴禁軍人搗毀戲院，毆打民衆，否則以縱兵殃民議處。

### 遼西國軍增強 阜新匪縣匪政府撤退

〔本報錦州三日電〕錦縣觸角之義縣，國軍力量加強，錦義間已有大汽車行駛，車上有義縣地方武力保護，義縣至阜新間匪力已弱，阜新匪縣區政府，頃撤往新立屯，臨行將建築物及工礦破壞或焚燬。阜新匪之撤離，或因察覺國軍將出擊圍剿之故。刻錦州以東大陵河渡口，雙方均嚴密監視中。

### 川康邊除一大患 巨匪陳福安繳械投誠

〔本報重慶三日電〕川康邊境之巨匪陳福安，遭國軍追擊潰散，陳匪率殘部向國軍繳械投誠，刻除一大患，據接悉功等縣數年悔過自新。

### 蘇北國軍入沭陽 揚泰間不靖電綫遭破壞 皖北匪主力向阜陽集結

〔本報新浦三日電〕國軍有力兵團，於二日進駐沭陽縣城，清剿週邊殘匪。

〔本報泰縣三日電〕揚泰綫不靖，萬福橋、白塔河橋連日發現匪蹤，白塔河至宜陵電綫遭破壞，揚泰電話迄未暢通。

〔本報蚌埠三日電〕盤踞阜陽土共為魏鳳樓、暨金鉆山部隊，城內僅有少數匪軍，刻劉伯承陳毅兩部主力沿沙河向阜集結，由阜撤退之國軍暨保安團退至沫河口（正陽關東）。據此間軍界有資格人士談：此次阜陽國軍撤退，係奉命放棄，在戰略上有此需要，第十四綏靖部各處員兵已安全撤退。

### 渝市糧食金融 朱紹良報告處理情形 請配現鈔收行莊本票

〔本報重慶三日電〕朱紹良三日電呈總統，報告處理食糧及金融情形：㊀渝市取消限價後，糧運舒暢，每石由三千二百餘萬跌至一千八百餘萬，民食無虞，糧部軍糧及田糧得源源運渝。㊁本署將據報各大戶地下錢莊令審部拘傳交保，限期清結，其次要各戶，亦分別傳知照辦，故擠出游資數千億。惟現鈔奇缺，貼水會高至百分之四十以上，而採購出口物資，備辦軍糧秋運更需現鈔，迭電俞鴻鈞總裁，除每月經常配運鈔額迅予運濟外，並請一次增發五萬億，作收回渝各莊本票之用，以先安定西南神經纖之渝市，進而推及全面，祈飭央行發行局如數運渝，俾早實施。

〔又電〕渝央行經理楊曉波四日飛滬，將面謁俞鴻鈞總裁請示一次撥給五萬億現鈔，俾可收回渝各行莊本票，安定西南金融。

天氣炎熱 小孩易病 宜服 宏興鷓鴣菜 以保健康
宏興藥房出品 滬行 上海南京路

雙帆牌魚肝油精丸 台灣特產 補肺強身 功效卓著 上海利亨大藥房總經理 地址：漢口路六六三號 電話：九七五八九 全國各大藥房均售

船主牌 香煙 與衆不同 華商出品

小兒食慾不振 能治積食消化 雞金菜 上海中正東路三五六號電話九〇四〇八號 總經理行

眞正老牌廿餘年盛譽
雲南白藥
（原名白藥精）
是科症效藥
內外特國、
是居行命實
家旅保至、
主治
刀槍跌打跌傷　嘔吐腹痛下痢
風濕筋骨疼痛　產後傷風腹痛
各種時疫痧症　婦女經閉不調
積瘀便血吐血　積痰咳嗽哮喘
中風麻木不遂　健康神經衰弱
小兒驚風疳積　一切內外各症
衛生署藥證字第三號 藥登成字第三四號
定價每盒八十萬元 特價十五萬元
限期精裝 欲購從速
各大藥房均售
國醫學校八折
藥房經銷另有優待折扣
雲南公生藥房 曾澤生氏創製
京滬杭區總經理 博愛藥房 黃河路鳳陽路口 電話九八九〇

大成駁運公司啓事
本公司專門代客駁運柴油車油以服務為主，取費低廉而為本外埠各廠商所贊許故委託日見增加原有辦公處所不敷應用現於即日起移往廣西路平望街八號（電話九五一二六）辦公處地址為服務各界均有各項託運事務請駕臨上開地點接洽
廣西路三三九號 電話九七九一二三號

資源委員會煤業總局上海營運處 為標售車軸油(AXLE OIL)汽缸油(CYLINDER OIL)及紅車油(MACHINE OIL)公告
本處現有車軸油汽缸油及紅車油一批擬全部標售如有殷實廠商願意承購者請自即日起至八月七日止來本處四川中路346號111號室領取投標須知為荷

顧正言律師受任華昌製針廠 華昌鈕廠 常年法律顧問此啓
事務所河南中路525號二樓4號 電話93862 90688

李陸弟鑒 內人已於日前來滬亟欲與弟一晤見報希即函約或來上海寗海東路249號永安煙行千祈勿悞 達之啓

鮮大王醬油舉行週三配售犧牲品公告
★★今日星期三下午三時第一期配售犧牲品A B各一百罈
★★價格：足十斤裝每罈A字三五〇萬元B字二七〇萬元
★★犧牲品本服務用戶為大衆減輕負擔比零售價格低廉
★★地點：派克路藍屋（卡爾登戲院隔壁）本公司發行所
•每戶限購一罈•自帶容器•恕不函電•

引擎售讓
茲有八五匹馬力GARDNER柴油引擎一部售讓如合意者請駕至寗波路三四九號二樓中和機器公司周倫源接洽為荷

堅爾齒牙膏
一支足抵 普通牙膏 四支之用
多泡 殺菌 白齒 爽口
模仿日多 購時注意
全國有售
上海中興行出品

出售
雙輪馬達鐵駁一艘長五十五呎闊十二呎吃水二呎半裝有四十匹馬力CLYDE煤油引擎二具詳情及看貨請函第210號信箱接洽

### 美商上海電話公司為調整電話價目事通告

茲經上海市政府核准將本公司電話價目調整如下：

| 月租費 | 墻機 | 櫃機 |
| --- | --- | --- |
| 營業電話每月不超過一百次 | 國幣一〇，〇〇〇，〇〇〇元 | 一二，三六〇，〇〇〇元 |
| 住宅電話每月不超過六十次 | 六，〇〇〇，〇〇〇元 | 七，三六〇，〇〇〇元 |
| 同一場所內之分機 | 四，六四〇，〇〇〇元 | 六，〇〇〇，〇〇〇元 |

| 額外通話費 | |
| --- | --- |
| 自六十一次至一百次（住宅用） | 每次國幣一〇〇，〇〇〇元 |
| 自一〇一次至一五〇次（營業及住宅用） | 每次國幣一〇〇，〇〇〇元 |
| 自一五一次至三〇〇次（營業及住宅用） | 每次國幣二〇〇，〇〇〇元 |
| 三百次以上（營業及住宅用） | 每次國幣三〇〇，〇〇〇元 |
| 公用電話 | 每次國幣一〇〇，〇〇〇元 |

（凡同一用戶裝有數線者其通話次數當予平均分攤俾得享受每線之基本通話限額及按級遞進計費辦法之充分利益）

關於未經列入上表之其他費率可向本公司營業部查詢一應電話帳單其中所列之數概以國幣千元起算故其尾數應於其後加上三個〇一務祈特別注意

美商上海電話公司 江西中路二三二號 電話九四〇九〇
中華民國三十七年八月三日

### 上海法商電車電燈公司通告

茲奉上海市政府核定自本年八月一日抄表日起發出之水電帳單概照下列調整價格計算：電燈：十度以內：每度國幣一六四，〇〇〇元 十一至三〇度間：每度國幣二一八，〇〇〇元 三〇度以上：每度國幣四四〇，〇〇〇元 電熱及家庭用電力：每度國幣四四〇，〇〇〇元 工業用電力：每度國幣三六七，〇〇〇元 上開基本電價外並代徵公用事業附加捐百分之十 自來水：每立方公尺國幣三八五，〇〇〇元

中華民國卅七年八月三日

### 上海華商電氣公司調整電價通告

本公司電價業經呈奉核定自本年八月一日起所抄表碼概按後開調整價格計算特此通告 計開：（一）電燈一度至十度每度國幣二〇〇，〇〇〇元自十一度至三十度每度國幣二八〇，〇〇〇元超過三十度者其超過度數一律每度國幣五七〇，〇〇〇元（二）電力及工業用電熱每度國幣四七五，〇〇〇元（三）私有路燈及家庭用電熱每度國幣五七〇，〇〇〇元 以上電價一律另加代徵上海市公用事業附加捐一成

### 商辦閘北水電公司通告

茲奉上海市政府核定自八月一日起抄表發出之水電費賬單概照下列新價計算：電燈一度至十度每度國幣一八，〇〇〇元，十一度至三十度每度國幣二四，〇〇〇元，三十度以上每度國幣四五，〇〇〇元，電力及工業用電熱每度國幣三五，〇〇〇元，自來水每立方公尺國幣四〇，〇〇〇元 以上均另加代徵上海市公用事業附加捐一成

### 商辦上海內地自來水公司通告

茲奉上海市政府核定自八月一日起抄表發出之自來水價每立方公尺國幣五十萬元計算並另加代徵上海市公用事業附加捐一成特此通告

### 英商上海自來水股份有限公司公告

茲經上海市政府核准本公司水價自八月一日起抄表之自來水按照新價每立方公尺國幣三十八萬五千元計算徵收特此公告

中華民國三十七年八月三日

### 上海市輪渡公司公告（市渡字第二九六六號）

本公司輪渡票價自八月五日起照新訂價目收費外特此公告 附表分別於各碼頭各渡輪張貼並灑

中華民國三十七年八月三日

### 交通部郵政總局駐滬供應處招標公告（第一八二號）

本處需辦及出售下列物品：甲、購辦：（1）單冊十種（2）汽車及機器零件（3）材料四十八種（4）自行車零件及鋼鐵把（5）電話交換機一具（6）九吋掛鐘五具（7）修理自行車二輛 乙、出售：保險櫃二只（9）西藥五種（10）蘇皮用紙二箱（11）大號打孔機一具（12）三號自行車（14）石炭二五噸（15）油墨（16）等 凡願承辦或承購者須於八月九日前至膠州路三三二號本處領取標單及有關說明並於八月九日下午三時截止收受

### 上海市公用局公告（佈字第二八三號）

查八月份起照調整電價准予自八月一日起抄表之帳單依照本局核定新價計收茲為便利市民起見凡用戶有對新價有疑問者可於八月一日起至八月廿日止向各該公司查詢特此公告

局長趙曾珏

中華民國三十七年八月三日

### 上海市民食調配委員會調配處通告（調處分發（37）字第000010號）

查八月份登記調查工作業經完成各申請戶如有逾期未領證者特規定前項限期至八月十日截止如仍未領即以放棄論特此通告

### 上海市公用局 吳淞煤氣廠調整煤氣售價公告（吳總子第三〇〇號）

本廠煤氣售價業經呈奉市府核准自三十七年八月一日起抄表日起依照下列價格計算：（一）每立方公尺以內者每立方公尺按國幣三十七萬一千元計算（二）超過二十八立方公尺以上者其超過之數每立方公尺按國幣三十八萬二千元計算 此外每一賬戶另加百分之二百五十特此公告

中華民國三十七年八月三日

### 上海市公用局 吳淞煤氣廠招商承包營造工程公告（吳總子字第二九八號）

本廠茲擬招商承建五層鋼筋混凝土屋架一座（材料由本廠自備）凡曾向京滬兩市登記合格之甲種營造商願意承包者可自即日起向本廠總務處索取投標須知及繳納圖表費領取圖表說明至於八月七日上午十時在本廠會議室當衆開標

中華民國三十七年八月三日

## 社論 國民黨將怎樣革新？

國民黨的革新運動，醞釀甚久，現在已漸由呼號宣傳而進入具體化的階段了。國民黨黨務座談會昨天已在京開幕，開將有關天會議，討論黨務改進方案；除了南京的中央執監委員，國民黨籍的立委監委而外，各部會首長之爲國民黨黨員者，也一律參加討論，誠可謂國民黨的一大盛會。雖然這祗是一個座談會，還未見得有決定性的作用；但如果有所決議，可能即爲將來中央全會討論的根據。當此國家存亡革命成敗的緊要關頭，國民黨對黨務的自我檢討，以求其改進，不論對於國民黨本身，或對於我國家民族的影響，都是一種可喜的現象。但是最要的關鍵，須知不在乎討論而在乎實行，不在乎祗在口舌上爭辯，相互責難，而在乎每一方面，每一委員徹底的自我反省，用行動來首先革新他們自己，以求得國人的信任。

中國國民黨原非普通的政黨可比。論歷史，它是一個具有五十多年革命史實的政黨，實際掌握政權已達二十年之久。革命前半期，它領導國人革命，推翻滿清，創立民國；打倒軍閥，統一全國。抗戰軍興，國民黨又領導全國軍民，艱苦抗戰，擊敗暴日，廢除一切不平等條約，一躍而爲戰後世界五強之一。平心而論，國民黨對於國家，有無上的功勛，有如此的歷史，它在人民心底，應該是永遠不能磨滅的，人民也永遠會懷念它的。論主義，論政綱，國民黨信奉國父遺教，實行三民主義，不僅爲中國目前所需要，而且也爲中國將來所需要。凡是善良純正的國民，即使沒有加入國民黨，也大都信仰三民主義，認爲最適合於國情，對於國民黨仍抱着希望，而憧憬着一個三民主義新中國的出現。但是，在今天，爲什麼社會上又似乎瀰漫着一片責難國民黨的聲浪，彷彿國民黨對國家民族負了什麼重大的罪孽一樣呢？誠然，一個政黨執政過久，人民難免對它厭倦，正如英國戰後保守黨的處境，然而，假使國民黨自己仍然是一個生氣蓬勃，活力堅強，忠於主義，百折不變，自信心旺盛的政黨，那麼以數百萬一心一德的黨員，憑藉數十年革命奮鬥的經驗，應付此艱難的偉大時代，決不致束手無策，好像待宰的羔羊一般的。

老實說罷，國人對於國民黨現在似乎希望減低，國民黨的光榮歷史目前似乎黯淡無光，在國民黨員自然覺得無限的沈痛與惋惜，在國人亦何嘗不感覺是國家的損失？然而，一個光榮的革命政黨搞到如此地步，實在是要由國民黨深切反省自己負責的。而今國民黨舉行黨務座談會，若還不能檢討出國民黨的病根，對症下藥，使國民黨獲得新生，則今日的國民黨黨員固將無以負荷國家之重，而且也將愧對國父在天之靈！

究竟國民黨的病根何在？曰：老大而已矣！去老大之病惟一「新」字。「周雖舊邦，其命維新」；「苟日新，日日新，又日新」，這都是教導我們努力求新的格言。然則國民黨將怎樣革新呢？這確不是一個單純的問題，見仁見智，各有不同。昨日會議中，聞有人主張另組「獨立共產黨」，這就未免「新」得出奇了！國民黨如果這樣去革新，好似要和中國共產黨爭共產主義的正統一樣，那不是天大笑話是什麼？前據報載：黨中首長也曾一再舉行會議，商談革新計劃，提出的問題有三：㊀黨部機構之簡化或改組；㊁黨務組織的一元化或二元化；㊂黨部體系的自下而上或自上而下。實則由我們看來，革新黨務如果仍照這樣去檢討，結果恐怕於事無補。這些都是在形式上鬧把戲，無救於國民黨的沉痾。我們站在愛護國民黨的立場，也願提供兩點意見，是否逆耳，也顧不得了。

第一，國民黨是一個有機體，必須懂得「新陳代謝」的作用，保持「日新又新」的精神。國民黨因爲有五十年的革命歷史，執政了二十多年，如今不僅組織龐大，黨員衆多，好似已經成了「全民的政黨」，而且在這二十年中，不知先先後後混進了幾許腐敗惡劣的份子，一切一切假借「黨」之名義以行，而實則「黨」未嘗能有所約束。加以缺少「新陳代謝」的有機作用，好像成了一潭死水，納垢藏污，以致薰蕕同器，十年有臭，人民眼中就祗看見一部份腐化惡化的黨員，而遺忘了國民黨中多年來無數流血犧牲的成仁先烈與許多含辛茹苦特立獨行的奮鬥志士。同時一個成功的黨，主持者又往往持盈保泰，只知敷衍現狀，拿不出一新耳目的作風，更下不了壯士斷腕的決心，於是任令腐敗頹喪的空氣，逐漸瀰漫，而曾不一加挽救。再加以黨內則派系分歧，黨外則挑撥離間，而狡黠者流，更挾其聰明才智，縱橫捭闔於其間。今後革新黨務，若還不能痛切「罪己」，澈底澄清，則腐敗渣滓，依然存留，黨內清賢，依然埋沒，新陳無由代謝，朝氣何能復生？檢討一年半載，也必毫無用處！

第二，國民黨旣是一個革命的政黨，凡是國民黨黨員，都該爲了革命抱負而來，而革命志士的第一義諦，就是自我犧牲！沒有這種自我犧牲的革命精神者，今後當不爲國民黨所容留。須知革命精神，並不是一些只是「自命前進恣意批評」的人所表現的精神，而是埋頭苦幹不求聞達的自我犧牲精神。當年辛亥革命和黃花崗之役，革命前輩的精神，才是國民黨今後醫治病根的良藥。過去國民黨的一部光榮歷史，字字都是革命先烈用血來寫成的！現在國民黨正遭到空前的難關，國民黨黨員應該更有偉大的精神爲黨犧牲爲國犧牲的抱負，而不當祗在黨內高壓鄰人，絕不自貿，鬧中爭權，毫不退讓，否則救黨之願未必得償，而黨與國就要同歸於盡！今日國民黨的大病，不在黨員太多，而在具有革命精神的黨員太少。不在黨員不談革命，而在黨員祇有高談革命而忘記了各人先自革心！我們認爲凡是自私自利之徒，不論他們是欲以國民黨爲進身階梯，或藉國民黨而沽名釣譽的，國民黨應毅然決然一律不再容許他們留在黨內，成爲國民黨繼續腐敗的發酵劑！惟有如此，國民黨才可自拔，國民黨的當局也才可眞正與民更始。

## 粵大雨東江水漲丈餘 石龍全城遭水淹 博羅西部各鄉盡成澤國

〔本報廣州三日電〕自颱風襲粵後，東西兩江均連日大雨傾盆，潦水遂又暴漲。計東江河水漲達丈餘，石龍全城均遭淹浸，馬路水深數尺。博羅西部各鄉亦盡成澤國。西江方面，肇慶河面水漲數尺，田園遭浸，開耕播種均受影響。佛山市內低田亦積水尺餘，現各地霪雨，仍未稍止，潦患不難釀成。

## 滇省雨水失調 水旱災難頻仍 報災者已有廿八縣

〔本報昆明三日電〕滇省入春以來，雨水失調，滇中、滇南各地，水旱災難頻仍，迄今報災者有宜良、曲靖、祥雲、會澤、玉溪、鶴慶等廿八縣，省田糧處據報後，令飭各縣初勘覆報。

## 贛水災達五十九縣

〔中央社南昌三日電〕截至二日上午五時止，江西報水災縣份達五十九縣市，僅廿二縣尙未報災，災情至爲慘重，萬千災民亟待救濟。

## 渝漢水位續下降

〔本報漢口三日電〕重慶水位今開始下落一點九八公尺，萬縣以下監利以上續漲，城陵磯至黃石港則續降。漢口亦再落點〇六公尺。

〔中央社漢口三日電〕漢口水位今再降，沿江防水牆外之人行道，業已無水。唯灘地房屋頗多坍塌。

〔本報重慶三日電〕渝水位由八二尺六寸三日跌至六一尺。泗湧江水下流，萬縣、宜昌、沙市綫暴漲中。長江所有上行輪停泊宜昌，下行兼率節。航業界訊：三日後始能啓碇。又渝至涪陵長壽間，三日起停航，五日或可開航。渝至江津、白沙、合川短航，照常行駛。

## 揚州北門外 發現古墓 內存古物珠寶被盜

〔本報江都三日電〕揚州城北門外司徒廟三元墩，日前鄉民掘土，發現古墓一處。消息傳來，轟動全城，該墓隧道長約數丈，墓穴以靑石砌成。據聞內存古物，珠寶甚多，均被盜去。現經偵查，有古碗八隻，花瓶四隻，寶劍一柄，已有下落。警局正繼續追究中。

## 川各地洪水漸退 各公路恢復通車

〔本報成都三日電〕川各地洪水漸退，公路總公路局緊急搶修，三日起成渝、川陝、川湘、川滇、川黔、川康各路，全部恢復通車。

## 二〇二師在太湖濱 展開水上演習

〔本報蘇州三日電〕駐蘇青年軍二〇二師水上演習，因故順延一日，業於三日在光福鎭虎山橋太湖濱盛大展開。參加官兵五百餘名，由徐滄清參謀長校閱。適首都記者團來蘇觀光，遂被邀參觀演習。自上午九時半閱兵典禮後，開始武裝渡河，跳水，各式游泳。至中午休息進餐。下午復在鄧尉山麓舉行實彈射擊，並表演野戰。情況逼眞，至夜始分批返蘇。

## 我國駐希臘大使 溫源寧離英返任

〔中央社倫敦二日電〕我駐希臘大使溫源寧，旅英兩週後，定三日晨離此返雅典任所。溫氏今告中央社記者稱：「希臘人民對中國現局極爲關心，希人認爲中國之共黨問題，與渠等所遭者正同，僅其規模各異而已」。

## 溝通粵桂物資 合組聯營公司

〔本報廣州三日電〕粵桂兩省爲溝通物資，互相調節，特由粵實業公司及桂貿易公司共組粵桂物資聯營公司。兩省合約已簽訂，本月中即開始聯營。先以粵鹽桂米爲互換原則，其次爲民生必需物品。

## 山洪暴發沁水決口 豫北九縣成巨災 四十餘萬災民困於水中

〔本報新鄉三日電〕豫北山洪暴發，沁水決口釀成百年來所未見之大水災。災區淹及新鄉、武陟、修武、獲嘉、輝縣、汲、濬、淇、滑九縣，據此間專署調查，計傷亡四百八十九人，沖毀房屋四萬二千四百十九間，被災面積廣達一百十五萬餘畝。有四十餘萬災民困於水中待救。災情以修武、汲縣最重，縣境大部均爲水淹沒，至於武陟縣後因黃河倒灌白馬泉泛濫成災，僅在該縣境內即傷亡三千餘人，被淹田地達二千頃待救，災民六萬餘人，全部損失在三千億以上。專署刻已分別向有關方面籲請救濟。

## 浙保安團決擴編 各縣增加自衛隊

〔本報杭州三日電〕浙省自陳儀主政，宣稱以確保地方治安爲首要任務後，亟謀加強武力剿匪，現決將保安團自七團增至九團，擴編成三個旅，各縣自衛隊則共增至一百卅餘大隊，每縣至少一大隊，均限十月間編竣。

## 浙四明山區股匪 竄鄞西滋擾 專署派隊圍剿發生激戰

〔本報寧波二日電〕最近四明山區朱之光、陳布衣等股匪，絡續由慈谿南陸埠竄抵鄞西潘溪、灌頂一帶，與儲貴彬部會同共約千餘人。二區專署聞訊，即派隊向鄞西挺進，一面飛調鄞保警二中隊及自衛隊自鄞江橋推進，完成合圍，分三路進剿，一日晚十時各路進剿部隊在潘溪、灌頂與匪接觸，發生猛烈戰鬥，迄二日晨，戰事仍進行中。

## 首都警廳長報告治安 清除匪地下機構 努力消弭物價高漲對社會影響

〔本報南京三日電〕首都警察廳長黃珍吾，三日晚招待京市記者，報告近時首都治安情形。渠首稱：自去歲十二月接事後，即加強冬防部署，幸無事故發生，迨後國大及立、監院相繼集會，共匪早公開揚言要阻撓行憲，並陰謀煽動學潮、工潮，製造血案，以圖淆亂國內外視聽，幸首都市民深明大義，不爲所惑，員警日夜週密防範，終亦平安過去。黃氏繼指出目前物價高漲，生計日艱，影響社會治安，實非淺鮮，警廳責任所在，決努力謀消弭之方。至此，渠續述最近破獲之驚人竊盜案，兩月來活躍於北區住宅之「邁高」能手王守金之被捕經過，並據經辦警官報告此案耗費達廿億，然追回之贓物，當以千億計。旋黃氏於強調盜賊不過影響治安，使居民蒙受財物損失，然共匪潛伏，諜探之恐怖破壞鬼蜮技倆，尤爲可怕，渠宣布迄仍爲人所不知之消息，謂國大前後該廳曾查出共匪派來南京之放火隊，又破獲其運輸子彈之處所，至七月上旬破獲之京市西郊三汊河醫院之奸匪組織案，證據確鑿，現正由特刑庭審理中。渠信尙有破獲之奸匪地下機構，將次第被清除，並盼在對付共匪全面叛亂之總體戰中得各方協助，使奸匪無法潛藏，其陰謀詭計亦無所施展。

## 共匪運製烟毒 天津續有發現

〔本報南京三日電〕共匪運售與製造烟毒，貽害民族國家，報端日有記載。天津方面，近於運毒犯趙玉龍、杜鵬程二案內又曾獲匪方合衆製藥廠出品之布包嗎啡毒品一種。每包淨重卅兩以上。毒品均屬淺黃色，布質包皮上蓋有橢圓形萬靈製藥廠出品，福壽牌萬靈機字樣，藍色戳記二只，與該市上年緝獲匪方萬靈藥廠出品福壽牌萬靈機烟土包皮上所蓋戳記完全相同。已確認賽馬牌毒品爲匪方之出品無疑。茲禁烟委會據報後，除分電各省市政府嚴切查禁外，并據製該項毒品照片，以爲共匪禍國殃民之鐵證。

## 爲兄弟醫院被毀事 錫醫師一度停診

〔本報無錫三日電〕兄弟醫院被毀事件（見本報七月卅一日第五版），三日晨九時全縣醫師助產士百餘人停止應診，並集議赴縣府要求參議會請願，提出要求，嚴懲暴動主犯，及保障安全等五條件，經當局勸解後，下午即復診。

## 陳儀決在浙施行 溫和的土地改革

〔本報杭州三日電〕浙主席陳儀，決在浙施行溫和的土地改革，將以第一行政區爲試辦地，刻正由地政局擬具具體草案。在此過渡時期則積極保障佃農生活，實施二五減租。

## 各★地★物★價

**無錫** 〔本報無錫三日電〕米稻貨性濃厚，客戶觀望，價續下游，白粳三七三四萬，白元三七三四萬，羊秈三三七〇四萬，外江秈三三三四萬，天長秈三三二四萬，粳稻一五七一萬，羊秈稻一五〇五萬，杜小麥二七〇〇萬，白麥二九五〇萬，棉紗十三億七五〇〇萬，荳油七九一〇萬，麵粉一二〇四萬。

**北平** 〔本報北平三日電〕東北匯平津款額，二千萬法幣以下者，今起無條件開放，憑身份證可取，國行統計，七月份二億以上匯平款共一二三二戶，六一五四億，核准提取者五六一九億。

**西安** 〔本報西安三日電〕物價平疲，食糧上揚，機粉每袋已至一四〇〇萬，小麥每擔二四五〇萬，黃金每兩四四五〇〇萬，二〇支紗一三一五〇〇萬。滬匯一〇〇〇萬，貼水四五萬。

**重慶** 〔本報重慶三日電〕滬資金國有諸傳抵渝後，三日各貨慘跌，棉紗十一億八。

**海口** 〔本報海口二日電〕廿及五十萬大鈔在此間發行後，市場波動，米價漲破二五〇〇萬，四萬元鈔亦被商人拒用。

## 留平東北國代立委 決推代表謁秦德純

〔本報北平三日電〕留平東北立委、國代，同鄉等今集會決定：㊀推代表五人見秦德純致備忘錄，堅主懲兇。㊁定期邀在平東北院校負責人談話，詢問收支情形。因立委李燦稱：據渠所聞，

## 海關進口稅則（續昨日第五版）

### 第八類 化學產品及染料類

化學產品及製藥品

426 乙炔（阿西替林）…百分之五十
427 醋酸…百分之十七．五
428 硼酸
429 石炭酸（酚）百分之十五
430 鹽酸…百分之八十
431 硝酸…百分之三十
432 草酸…百分之十五
433 硫酸…百分之四十
434 酒精
（甲）乙醇（普通酒精…百分之八十
（乙）改性酒精百分之三十五
（丙）甲醇或木酒精…百分之四十
（雜醇油在內）…百分之二十
435 銻藥…百分之十
436 硫酸鋁…
437 氨（無水阿莫尼亞）（以上均爲百分之五十）
438 氨水（阿莫尼亞溶）百分之十
439 氯化銨（硇砂）百分之二十五
440 硫酸銨…百分之四十
441 三硫化銻…百分之十
442 碳酸鋇…百分之十五
443 氯化鋇…百分之八十
444 次氯酸鈣……
（甲）漂白粉…百分之四十
（乙）漂粉精
445 硼砂，淨硼砂
446 碳化鈣（電石）
447 氯化鈣（以上均爲百分之五十）
448 液體氯…百分之二十五
449 硫酸銅（膽礬）
450 未列名化學人造肥料
（甲）磷肥（以上均爲百分之十五）
（乙）其他…百分之十二．五
451 甘油
（甲）每件重不在十三公斤以下…百分之二十五
（乙）每件重不及十三公斤
452 殺蟲及消毒品
（甲）滴滴涕
（乙）克滅殺
（丙）來沙爾
（丁）蚊香（以上均爲百分之廿二．五）
（戊）其他
453 二萘化錳（以上均爲百分之廿五）
454 萘（臭樟腦）百分之五十
455 氰…百分之二十
456 磷
457 碳酸鉀
458 氯氫化鉀（苛性鉀）（以上均爲百分之十五）
459 氯酸鉀（洋硝）百分之五
460 重鉻酸鉀（紅礬鉀）百分之十五
461 奎寧（金雞納霜）百分之十
462 工業用糖酒…百分之十五
463 硝酸鉀（硝）百分之二十五
464 血清及疫苗…百分之二十
465 鈉礆…百分之二十五
466 重碳酸鈉（小蘇打）百分之三十
467 重鉻酸鈉（紅礬鈉）百分之十
468 重亞硫酸鈉（固體或液體）百分之十五
469 氫氧化鈉（燒礆）百分之二十五
470 晶礆
471 濃晶礆（以上均爲百分之五十）
472 低亞硫酸鈉…百分之十二．五
473 硝酸鈉（智利硝）百分之七．五
474 過錳化鈉…百分之十五
475 矽酸鈉（泡花礆）百分之二十
476 硫酸鈉…百分之五十
577 硫化鈉…百分之二十五
478 硫代硫酸鈉（即海波蘇打）百分之十五
479 硫磺
（甲）原狀
（乙）其他（以上均爲百分之二十五）
480 未列名化學產品
（甲）鈇酸…百分之三十五
（乙）苯胺，安尼林（油或鹽類）…百分之十五
（丙）苯及其他煤膏蒸餾物…百分之十五
（丁）碳酸鈣…百分之三十五
（戊）染料用中間產品
（己）甲醛（福美林）（以上均爲百分之十五）
（庚）碳酸鎂…百分之三十五
（辛）鈍粹之金屬
㊀鐵
㊁其他
（壬）橡膠促進劑
（癸）氯化鋅（以上均爲百分之十五）
（子）其他…百分之二十
481 未列名藥品（下接第三版）

## 谷鳳翔胡文暉抵平談 調查七五事件 決從民間着手 俟有結果必作合理解決

〔本報北平三日電〕谷鳳翔、胡文暉三日十時半抵平，調查七五事件，據谷鳳翔談：渠昨曾謁總統，就東北與七五事件，有所報告。總統對事件經過已有瞭解，且甚關心，總統表示，俟調查有結果，必作合理解決，希勿擴大事態。谷、胡在平將有一旬之勾留，盡量搜羅資料，臨大、臨中辦理情形，經費收支，亦在調查之列。谷氏並稱：中央與華北當局，對流通券，教部應給六四〇億要有人用以所作措施之當否，乃另一問題，不應與七五事件混爲一談。另悉：政院正與財部國行研究改善辦法。

〔中央社北平三日電〕監委谷鳳翔、胡文暉此行係遵監院大會決議，來平調查七五事件眞象。調查將從民間着手收集材料，期於十天內完成此一使命。必要時始就地方當局加以詢問。調查報告依據監察法，須經指定之九監委審核後，送請司法院彈劾時公佈之。調查七五事件如有違法失職之官吏，其與衆應於返京完成彈劾手續後，始能公佈。

## 蘇各縣稽征局 主管人員調動 職工裁汰逾千人

〔本報鎭江三日電〕江蘇區稅局積極整頓內部，各縣稽征局主管人員大調動，淘汰職工逾千人。已發表鄭寬、桂啓吾、陶希濂、沈帝安、王震臣、李殿鈞、朱雨峯、徐振清等爲吳縣、無錫、南通、鎭江、常熟、松江、南京、徐州局長，並限十六日前成立。

## 時人行蹤

▲本報廈門電 閩主席劉建緒，三日午偕民政廳長鄭傑民等由榕飛廈，午后二時轉車赴漳，定六日主持閩西南各縣民衆組訓講習會。

▲本報重慶電 川建廳長何北衡夫婦，四日由渝飛滬。

▲中央社西安電 新疆回胞朝覲團一行廿五人，二日下午由蘭飛抵西安，俟乘機洽妥，即逕飛京轉滬。

## 要聞簡報

▲本報南京三日電 交部息：江南鐵路京蕪段舖枕工作，已於七月十二日開始，現每日進度爲一．五公里，約於九月中旬可舖復通車。

▲中央社東京電 暨稱日本最富之華僑黃萬居，定七日乘西北航空公司飛機返國，觀謁蔣總統，並報告我政府戰後日本方面華僑近情。

▲本報重慶電 警備司令劉雨卿三日邀有關人員開禁烟會議，決心澈底肅清轄區烟毒。

▲本報徐州電 保衛開封堅守龍亭壯烈殉職之六十六師李師長仲辛靈柩，一日由汴運商邱，三日下午六時由隴海路局備專車運抵徐州東站，當轉津浦路專車轉運長沙原籍安葬。

▲本報北平電 故都隱匿日人頗多，平警局三日捕獲廿餘名，即將分別情形，遣送回國。

▲本報蘭州電 青省唯一之青海民國日報，因經費困難，於一日起停刊。

▲本報蘭州電 甘省銀行與貿易公司，將組水陸運輸公司，專營西北羊毛等特產運銷，並在津設分公司，辦出口貿易。

▲本報鎭江電 泗陽流亡難胞，縣旅鎭同鄉會決分電有關當局迅予急賑。

▲本報鎭江電 蘇省第一督導區團長賈韞山等一行，三日至鎭縣府及縣田糧處稅捐稽征處等各機關視察，下午在縣府召開座談會，研討有關治安，糧政諸要政。

▲本報鎭江電 省臨參會駐委會議，三日議決電請中樞，規定建設委員爲無給職。

▲本報蘇州電 縣屬西山煤礦，由太湖煤礦公司吳淮接辦。三日工商部特派專員羅灣存，參事李鳴龢二人來蘇，督導監交。

▲中央社高雄電 台碱公司增設第四廠，二日正式開工。該公司近並在高雄增建鹽田萬畝，以供應原料用鹽。

▲中央社台北電 台灣省各界決組台灣省慰勞團。預定八月廿日起，分赴瀋陽、太原、北平、漢口等四區慰勞將士。

▲中央社成都電 成（都）至巴（中）公路復測工作完竣，八月一日分三段同時動工興築。

▲中央社南京電 京電訊局決自五日起，開始南京與九江、長沙、蘇州、常州、揚州五地長途特快電話，規定十分鐘接通。

▲中央社蘇州電 僞無錫警局長姜桓，頃向皖高院投案，蘇高院三日派員迎提歸案法辦。

## 湘新寧搶糧流血案 民衆要求懲兇撫恤 縣府各機關被迫無法辦公

〔本報長沙二日電〕湘省新寧搶糧流血事件（見本報七月卅一日第五版）繼續發展中。據縣長湯秋帆電稱：廿九日上午，民衆聚集數百人，要求懲兇撫恤，當經承認，並將縣府衞隊長押送司法處訊辦。詎民衆仍不散去，復衝縣府，縣長在不得已中，被迫遷至城郊，刻各機關均已無法辦公。湘六區專署廿九日已派保安副司令唐志方馳往處理。按此次事件發生，係該縣糧荒嚴重，革命標佔賦穀，因省方人員久延不至，民衆請願欲穿，乃造向縣府要求開糶，迄廿六日，飢民集衆請願遊行，張貼佈告，搶奪賦穀，毆打警察，當經縣府拘捕主犯一名，迄晚，羣衆鳴鑼嘯聚千餘人，衝向縣府，致釀事端。又江華縣亦發生同樣事件，幸縣府應付適當，在情勢緊張時，縣長親自出面承認「定於數天內拋售」始無事。


不生者能生生 不化者能化化 中國 CBC 化生

# 肺病因何愈瘦

肺結核，俗稱「肺病」。英文一名CONSUMPTION譯爲「消耗症」。肺病患者，體力消耗極大，日日瘦削，終至「形銷骨立」。數月不見，往往面目全非。

肺病患者，爲何日益消瘦？如何防止？如何補救？

據科學所知，肺病患者，所以日益消瘦，乃因其內體主要組織成分之「蛋白質」，消耗量特別鉅大。體內蛋白質，鉅量消耗，不及補充，則日益瘦削，終至「形銷骨立」。

**生化愛美納眞**爲「豫化蛋白質」之製劑，可不必經過消化作用，直接補充人體組織必需之「蛋白質」。

**生化愛美納眞**是科學上所已知之補品中之最補品。不論消化如何不良服用**生化愛美納眞**能迅使體重增加，體力增加。（服前服後請一磅體重）

**生化愛美納眞**對肺病患者之日益瘦削者，有補救之效。

**生化愛美納眞**對一切消耗體力之病症，均有補充體力之功效。

# 生化愛美納眞

中國生化製藥廠 上海江西路三二二號 電話一三一七〇

三元牌
自由車內外胎
三輪車內外胎
人力車內外胎
三元牌 補胎橡皮
品質優良 經久耐用
大同實業股份有限公司橡膠廠出品


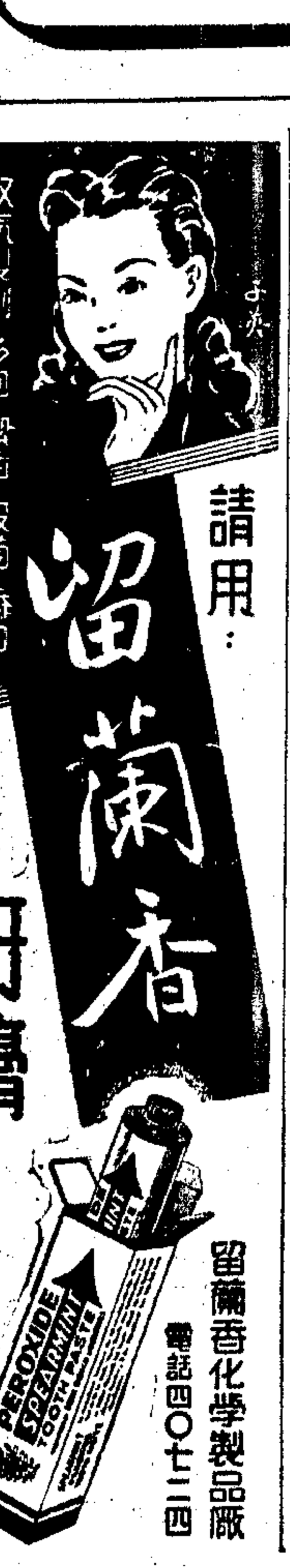



雙氧製劑 多泡 潔齒 殺菌 香口
請用：留蘭香牙膏
留蘭香化學製品廠 電話四〇七二四

標準牌 特製長統球鞋 網球鞋
彈性第一 堅固第一
民生橡皮廠出品 廠址 上海安遠路六一四號


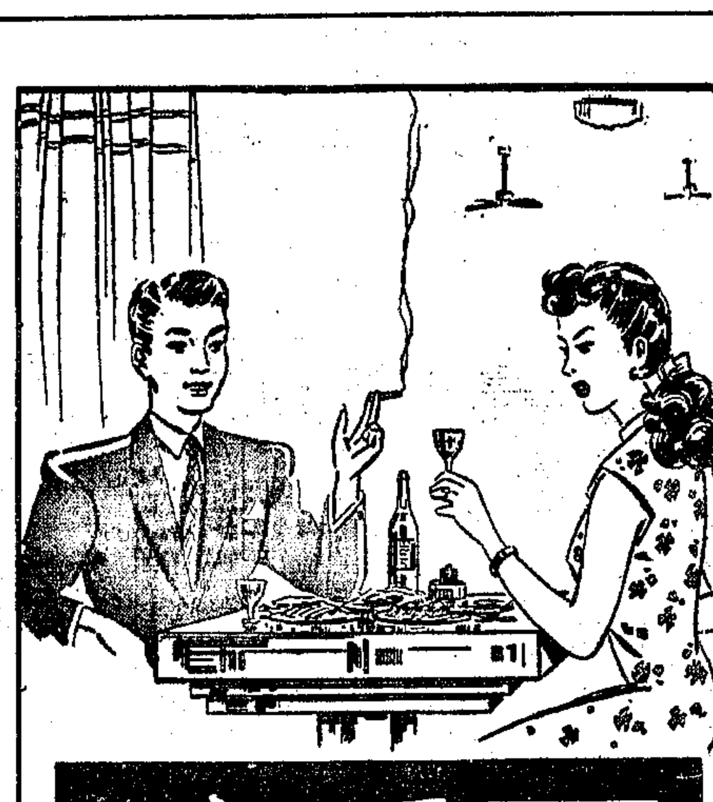


四季糖
飲酒者 解渴 吸烟者 潤喉
上海丙康藥廠出品



興業實業工程公司
出品之一 抽氣風扇


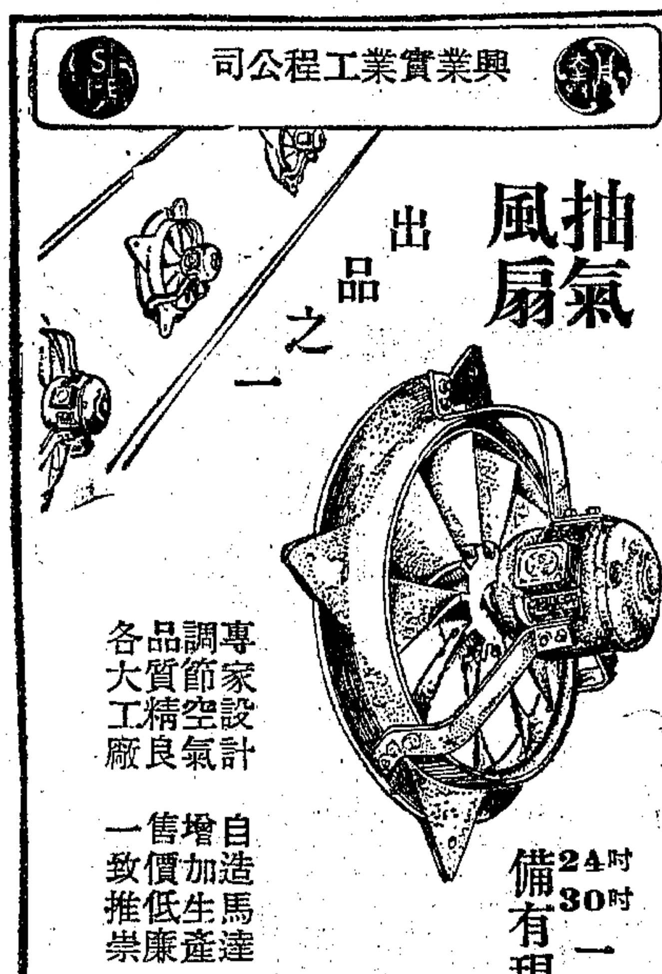


專家設計 調節空氣 品質精良 各大工廠
自造馬達 增加生產 售價低廉 一致推崇
24吋 30吋 二種 備有現貨


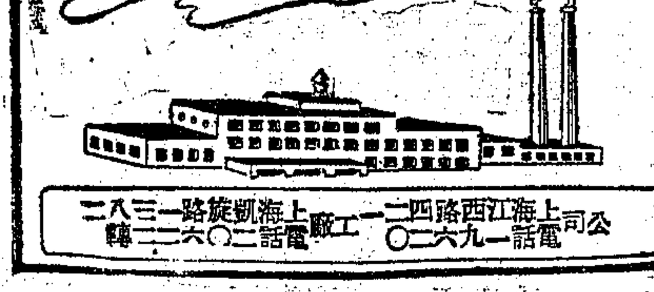


公司 上海江西路四〇二號 電話一九一六〇二
工廠 上海凱旋路一三八二號 電話二〇六二二

·168式· 交流長短波 落地式
資源牌收音機
收聽「倫敦世運會」競賽消息 清晰無比
資源委員會中央無線電器材有限公司
門市部：上海乍浦路316號 電話41202

| （倫敦BBC） | | （上海時間） |
| --- | --- | --- |
| 19.85公尺 | 15. 2兆週 | 每日下午：8.55播送 當日比賽經過 |
| 25.42公尺 | 11.801兆週 | |
| 19.86公尺 | 15.259兆週 | 每星期五下午：10.45播送 世運一週大事 餘有我國參加之各項比賽 |
| 13.79公尺 | 21. 75兆週 | |
| （新德里） | | |
| 19.79公尺 | 15.66兆週 | 當日下午8.55英語報告 |
| （新加坡） | | |
| 19.61公尺 | 15.30兆週 | 當日下午10.30國語報告 |
| 30.98公尺 | 9.69兆週 | |
| 44.31公尺 | 6.77兆週 | 今日節目：田徑 游泳 帆船等 籃球（中國對朝鮮） |
| 25.75公尺 | 4.73兆週 | |



地址：河南路寧波路口 電話：九八五九六
川康平民商業銀行
◉儲信部主辦◉
▲證券組▼ 對本存款
上海證券交易所第六十六號經紀人佣金完已歡迎開戶
六十五天 到期加倍
◀有外▶ 生活保證存款 通知存款 對本支息存款 簡章備索
代收 外埠定期存款
保息：按月三角九分
數額：五百萬元起
期間：一個月到期如須續存請於期前三日通知本行
滙水：存入提回一律平過免收滙水
·分行· 重慶 西安 天津 成都 漢口 南京 昆明 雅安 資中 內江 自流井 樂山 敘府 瀘縣 南充 萬縣
外埠定期存款說明：內地碼頭如重慶成都西安內江…等處近月以來利息經常高於上海本行可在此代收轉滙外埠放息穩妥可靠利息特優

★星期信託存款★
| | |
| --- | --- |
| 一星期 | 三角四分八 |
| 二星期 | 三角五分一 |
| 四星期 | 三角五分七 |

★集團保利存款★
每次存入二千五百萬元 五個月到期淨得壹億元

| 每次存入金額 | 到期 | 本利淨得 |
| --- | --- | --- |
| 二百五十萬元 | 五個月 | 壹千萬元 |
| 三百三十萬元 | 四個月 | |
| 四百四十萬元 | 三個月 | |
| 五百八十萬元 | 二個月 | |
| 七百六十萬元 | 一個月 | |
| 八百六十萬元 | 半個月 | |

# 三專使會見史達林
## 各電本國政府提出報告
## 談話內容暫時未能披露

〔合衆社莫斯科三日電〕迅速打破德國問題僵局，三日已顯露可能之徵兆。美英法三國使節二日晚九時與史達林總理在克里姆林宮作二小時談話後，辭出時面露笑容。莫斯科觀察家認爲與史達林談判及莫洛托夫之商談必將繼續。莫洛托夫亦出席二日晚之歷史性會議。會後三使節齊赴美大使館，由英駐蘇公使哈里遜及美駐蘇代辦柯勒參加，聯合檢討此次會談之結果。三國代表旋將會談詳情分別報告各該國政府，彼等拒向報界透露會談情形。下次會談當視彼等對此次會談之反響，與各該國政府之訓令如何而定。

〔法國新聞社倫敦三日電〕英外部今晨證實該部業已收到英代表羅伯玆之報告，謂渠昨夜會與史達林舉行會談。據英外部方面消息，三強代表分別由史達林接見，第一人爲美駐蘇大使史密斯，第二名爲英特使羅伯玆，最後爲法大使夏台岳。英外部發言人對此拒絕評論，僅稱英外部對所接得之莫斯科方面報告已在審查中。

〔合衆社華盛頓三日電〕國務院三日已接獲美駐蘇大使史密斯關於西方使節會見史達林之報告。國務院新聞組員麥克杜莫德稱，「吾人已接獲史密斯大使之報告」。詢以詳盡，麥氏答稱，「吾人所能言者僅此而已，其內容實無可奉告」。報告已由國務卿馬歇爾國務卿洛維特及其他官員立即研究，至於詳情何時發表，此間猶無跡象。

〔中央社柏林三日電〕據消息靈通之蘇聯人士稱，西方國家若堅決實施成立西德政府之計劃，則蘇聯當局決不退後一步。關於史達林與西方國家駐蘇使節之兩小時會談事，此蘇聯人士稱，在目前情形下，四國惟一可能之議題，或爲西方國家和平撤出柏林駐軍問題。

〔法國新聞社倫敦二日電〕當局對於西方三國專使在莫斯科謁見史達林一事，默不置評。惟英國政治家預料今日之會議如果獲有成果，則可開啓四强外長會議重行開會之途徑，甚至在下一階段，可能由美總統杜魯門，英首相艾德禮，法總理馬利會晤史達林親自折衝。此一會議之議程必踰越柏林問題之範圍，或將處理多月以來蘇聯與西方三強意見相左之諸問題。除半官方面作此預料外，英美法三國政府所致其莫斯科專使之具體訓令，迄今毫未有所洩漏。三國政府深恐危害談判之結果，故守口如瓶。

# 柏林警政告分裂
## 蘇區警察局長非法捕人

〔合衆社柏林三日電〕東西之爭，又在柏林爆發，柏林警察已告分裂。西方佔區之警長史都姆三日指控蘇區警長馬克格拉夫捕去非共產黨警官四人，包括女警察一人。新受市政府任命之史都姆特電話曾在莫斯科受訓之馬氏，要求將四人立即釋放。按馬氏被市政府免職後，拒不移交，遂形成柏林警界之分裂。史氏之總部移設美區，當四警員奉派赴蘇本部提取檔案時，被馬氏下令逮捕。馬氏則自稱爲柏林唯一合法警察機關，並在蘇聯系報紙大登廣告，說明德人往來西德及柏林間之辦法。

# 蘇控制柏林
## 計劃着着進行

〔合衆社柏林三日電〕蘇聯正圖奪取柏林之經濟控制權，親蘇之工會主席團宣布指定一委員會，依照蘇區之二年計劃，使柏林之工業整體化，並力促全柏林之工人，技師，工程師，雇主及工廠議會支持二年計劃。

〔中央社柏林三日電〕此間蘇聯支持下之共黨所控制之德國人民大會之執行機構德國人民會議今日開會，爲蘇區政府擬訂憲法。未來按照新憲法成立之新政府當以「全德政府」之姿態出現。據確息：東德政府將有一徒具虛名之總統，大權均操諸議會第一大黨所推舉之總理之手。

# 美參院否決
## 國會休會建議
### 杜魯門總統飛返華府

〔合衆社華盛頓二日電〕美參院於二日晚一致投票反對，南部民主黨議員所提特別議會於四日休會之建議。南卡羅里納州民主黨參議員强斯敦提議停止特別議會，其理由爲「此間並無有價值之事可以完成」，共和黨議員及民主黨執政派議員聯合加以反對。强斯敦之建議爲五十八對十三票所否決。投票贊成立即休會之十三名參議員，即目前對反人頭稅法案作疲勞演說之南部諸州議員。

〔合衆社米蘇里州獨立城三日電〕杜魯門總統三日清晨起身，早餐前赴本州民主黨預選所投票後，即於七時五十六分飛赴華盛頓，抵白宮時猶可進晚中飯。起飛前杜氏稱：將與「二三人」共餐，其隨從稱：總統或將立即要求明瞭關於莫斯科談話之消息。

# 英駐蘇大使
## 蒙巴頓將出任

〔中央社倫敦三日電〕據今日新聞晚報訊，前印度總督蒙巴頓可能繼彼德遜任英駐蘇大使。

# 經社會臨時會址
## 決設於上海
### 張彭春建議得大會通過

〔中央社日內瓦二日電〕聯合國經社理事會第七屆會議全體大會，今日下午繼續對亞洲及遠東經濟委員會第三屆會議之報告，作一般性之辯論，並一致通過中國代表張彭春之建議，即上述委員會之臨時會址，依照委員會建議，仍設於上海，大會主席曾祝賀中國代表之成功並加以讚揚。

〔合衆社日內瓦二日電〕經社理事會一致通過中國代表之建議，將尼泊爾列入亞洲暨遠東經委會範圍下之地區中。〔美國新聞處日內瓦二日電〕

# 韓國閣員名單
## 民主黨佔多數
### 財交等四部長已發表

〔中央社漢城三日電〕韓國總統府本日公佈十一閣員中之四閣員名單時，據政界人士預料，繼提名總理後刻在組織中之韓國內閣，將爲韓國民主黨佔多數之內閣。現任命四閣員中之三，均屬韓國民主黨。全部閣員名單，可望於午夜前公布。已公布之四閣員名單，爲財政部長金度演，交通部長閔熙植，司法部長李仁（均爲韓國民主黨）農業部長曹奉岩（無黨派）

〔合衆社漢城三日電〕韓國國民黨官方發言人殷露易女士，三日乘機抵此，與李承晚總統會談。一般揣測，渠可能在南韓政府中担任職務，或被任爲出席巴黎聯合國大會之韓國代表。

聯合國經濟社會理事會人權委員會本日通過關於婦女權利提案一件，要求婦女能平等參加行政職位及出席聯合國與其它國際機構。

# 推翻現政府
## 義共擬再接再厲
### 以煽動罷工爲武器

〔合衆社羅馬三日電〕義共黨領袖三日警告稱，政府雖在議會中佔優勢，然工潮及政治性罷工仍可使之垮台。同時共報紙亦攻擊政府，反罷工法案僅能使義國內爭激化。

# 已飛抵東京
## 環繞全球二美機
### 明飛加拿大轉返美國

〔中央社東京三日電〕作首次環球飛行之「B二九」型超級空中堡壘二架，今晨飛抵橫田空軍基地。二機人員共卅五人，其中六人曾於第二次大戰參與轟炸日本。該二機將於五日自東京飛往加拿大安克拉基之厄爾門道夫空軍基地，其後再往美國。

# 英表示無懼威脅
## 貝克大使答覆蘇方指責
### 爭取多瑙河航行權

〔本報訊〕倫敦三日廣播貝爾格勒訊：出席多瑙河會議英大使貝克，在會議中答覆維辛斯基上週六之言辭稱，「會議進行中，余決不屈服於任何脅迫或恐嚇，英國代表不因維辛斯基之打擊而暴跳。換言之，所謂迹近哀的美敦最後要求云云，在余腦中固未嘗存在也。對於維辛斯基指責西方國家爲帝國主義者一節，貝克答稱，「試問以多數國家控制內河航運，自他國搬運物資，凡此種種行爲，非帝國主義而何？」

〔法國新聞社貝爾格勒二日電〕蘇聯所提之多瑙河公約新草案中，極力强調「多瑙河自由航行之原則，不違背多瑙河各國之利益與主權」。並建議新多瑙河委員會會址，應設在羅馬尼亞之加爾蔡。在「鐵門」區內應設立蘇羅兩國所組成之管理機構。一九二一年之多瑙河公約應予取銷。

〔美國新聞處華盛頓二日電〕國務院今日向報界發表聲明，在多瑙河會議中，蘇聯與其他東歐國家「堅決」將英文排除，使其不得作爲「官方」語文使用一點，對於會議之進展係屬有害，該聲明謂，「全世界之目光正集中於此項會議，而此項顯屬預先決定以謀通過此項決議之努力，將造成一種不幸之印象。」外傳星期六維辛斯基曾提出實際上等於哀的美敦書之文件，要求與會各國接受東歐諸國對多瑙河之計劃。有以美國對此點究將採取何種立場相詢者，國務院發言人答稱，美國之立場將由美駐南大使及出席多瑙河會議美代表團長凱農加以說明。

# 美駐土大使
## 威特華斯調任

〔美國新聞處華盛頓二日電〕杜魯門總統任命駐伊拉克大使威特華斯爲駐土大使，並任命杜萊爲駐里比利亞公使，上述兩項任命已送參院審核。

# 澳決以軍械
## 接濟馬來亞

〔中央社雪梨三日電〕澳內閣爲應美政府請求，於昨日會議中會決定供應馬來亞以軍械及裝備來澳，總理齊夫萊昨晚宣佈此項決議案時稱：澳洲將在合理之供應範圍以內，給予馬來亞以軍械等。

# 數百名美共黨間諜
## 現仍爲蘇聯工作
### 美前共黨領袖勃頓斯之控訴

〔合衆社華盛頓二日電〕前美共領袖勃頓斯二日指控「現正有數百名共黨爲蘇聯作間諜工作而服務於聯邦政府之內」，且目前仍在工作之中。勃氏曾爲美共領袖逾十年，已於一九四五年退出共黨。衆院非美活動委員會代理主席蒙特聞頭宣佈：曾任出席該委會陳述，以答復所控蘇聯間諜組織之領導戰期內此間蘇聯間諜組織之嗣。蒙氏復稱，一度曾爲共黨特務人員之班特萊小姐，上週內曾列舉蘇氏及其他邦雇員三十餘人爲該間諜組織之人員，彼等如有意，以後將被准出席爲本人辯護。蒙特說稱，該委會相信現已擁有足夠證據，可立即進行刑事行動。渠復謂該委會或將要求總檢察官克拉克，對政府內間諜活動及共黨活動開始大法官之調查。班小姐之證詞已由勃頓斯加以詳細支持。勃氏證明美國共黨內充滿爲蘇聯進行軍事與外交間諜工作之組織，勃頓斯復謂，渠知悉以情報供給蘇聯之美政府官員之姓名，並渠曾爲共黨政治委員會之委員，曾與若干間諜組織共同工作。

# 美國務院內
## 共黨份子已肅清

〔中央社華盛頓二日電〕衆議員瓊克曼告國會稱，「間諜網」一案，使此間政府機關，爲疑雲所籠罩，值此時際，共和黨衆議員瓊克曼今日所公佈之報道，無異發給國務院以健康證明書。按瓊克曼爲兩年前衆院外交委員會所指派負責調查共產黨在國務院活動之小組委員會委員，渠告國會稱：助理國務卿比歐利福，已將共黨破壞份子及同情份子，逐出國務院，自本年一月，比歐利福就職以還，被列入「危害安全」名單之國務院人員一百卅四人，已被解職或脫離國務院。

# 日共黨領袖
## 警局派員保護

〔合衆社東京三日電〕日本警察局接獲九洲之反共團體正密圖謀刺日本最高之共產黨三領袖及社會黨左黨領袖一人之報告後，現正展開全面調查。警局已派員尾隨共黨領袖之行止，俾加以保護。

# 耶城不設防
## 阿猶原則上接受

〔法國新聞社成功湖二日電〕貝那多特八月一日電告安理會，謂猶阿雙方已接受耶路撒冷不設防之原則，阿拉伯人願在聖城永遠休戰，而免損及該城之最後地位，猶太人雖接受該城不設防之原則，但對貝氏所提解決耶路撒冷問題之建議表示反對，惟貝氏指出其所提出者僅爲供討論之意見而已。

# 匈新總統就職

〔法國新聞社布達佩斯三日電〕匈牙利國會今日以全體一致表示擁護選舉薩卡西資爲匈總統。薩卡西資即在議會主席那菲之前宣誓就職，隨後即發表演說，向選舉渠任總統之議員表感謝。

# 日內閣搖搖欲墜
## 反罷法案蘆田備受抨擊
### 九十月間解散議會已無法避免

〔合衆社東京三日電〕因禁止公務員罷工令而遭受攻擊之蘆田內閣，三日搖搖欲墜。日本觀察家指出：除非盟總立即加以支持，內閣必將垮台。

〔中央社東京三日電〕日政局在未來三月內，勢必定有劇變。因行將於九十月間，召集特別議會期中，現議會之解散，似屬無法避免者。據日觀察家稱：因社會民主黨總裁片山哲，堅持解散議會，故蘆田首相，亦漸形轉變其對此事之原有主見。彼等並指陳二日民主黨人事改組，即爲加强該黨陣容之表示。與資應付議會解散後之總選。

另一事實，令人深感議會殆難不免於解散者，即爲擁持蘆田內閣最力之社會民主黨內部，亦已顯現裂痕。雖社會黨左翼人士勞工大臣加藤勘十與內政大臣野溝勝，辭顯留任現內閣中，直至衆議紛紛之公務員法修正，獲得具體決定後爲止。但該黨其他左翼人士，則嚴詞譴責蘆田內閣，斥其「誤解」盟總來函。且該黨總裁片山哲之不顧大部右翼人士之勸告，竟堅意要求解散議會，亦足徵其本人立場，似已略微左傾。又社會民主黨左翼人士，曾發表聲明，指責政府稱：禁止公務員集體談判與罷工，乃係違反遠東委員會之十六條原則，並斥政府故意喧染麥帥來函，以求避免本身責任之錯誤。又現議會之解散，若果不幸言中，則下屆總選後，自必產生較爲保守之內閣。

〔新亞社東京三日電〕日政府於今日閣議上通過國家公務員修改案大綱後，又將有一相當時期之休會，全體閣員（包括首相蘆田）均將赴各地作政治演說，預已定於本月十八日再召集臨時閣議，討論修正公務員法草案。

# 海關進口稅則（上接第二版）

（甲）醋柳酸
㊀粉…百分之二十五
㊁其他…百分之三十五
（乙）抗菌藥物如青黴素（盤尼西林）及其製品，鏈黴素等…百分之二十
（丙）砒苯類藥物如九一四，新阿斯凡納明等百分之三十五
（丁）咖啡精……百分之廿五
（戊）膠囊魚肝油丸……百分之二十
（己）專作藥品或配藥用化學產品……百分之二十五
（庚）辛康寧……百分之十五
（辛）專賣藥……
（壬）士的寧……
（癸）磺胺類藥物如磺胺吡噻，磺胺嘧啶等
其他……（以上均爲百分之二十五）

染料，顏料，油漆，凡立水，鞣料

482 未列名安尼林染料及其他煤膏染料（人造染料）……百分之三十五
483 栲皮……百分之十
484 梅樹皮……
485 黃柏皮（染料用）……
486 洋藍……（以上均爲百分之廿五）
487 銅金粉……
488 炭精（墨烟）及其類似品
（甲）炭精……（以上均爲百分之十五）
（乙）其他……
489 鉻黃（泥金色）……
490 硃砂……（以上均爲百分之廿五）
491 氧化鈷……百分之卅五
492 呀喃色……
493 藤黃……
494 兒茶（栲皮膠）或檳榔膠
495 鐵黃……
496 漆綠……
497 石黃……（以上均爲百分之廿五）
498 人造靛……
499 天然乾靛……
500 天然水靛……（以上均爲百分之三十五）
501 各種墨類……百分之廿
502 降香……百分之二十五
503 紅丹，鉛粉，黃丹（調油者或不調油者）百分之卅
504 蘇木膏……百分之二十五
505 五倍子……百分之三十
506 赭色……
507 紅花……
508 蘇木……（以上均爲百分之二十五）
509 大青或碗青…百分之廿五
510 硫化元……百分之六十
511 未列名植物性鞣膏（如寬勃拉可膏，荊樹皮膏等）
（甲）荊樹皮膏……百分之十二·五
（乙）按樹鞣膏…百分之十五
（丙）其他……
512 薑黃……（以上均爲百分之二十五）
513 佛頭青或雲青……百分之十五
514 銀硃……百分之卅
515 人造銀硃……百分之廿五
516 鉾白（調油者或不調油者）……百分之卅
517 未列名染料，顏料，鞣料，漆料
（甲）鉾銀白……百分之十五
（乙）荊樹皮……百分之十二·五
（丙）其他……百分之二十二·五
518 未列名油漆，凡立水，擦光料
（甲）磁漆……
（乙）油漆……
（丙）擦光料……
（丁）凡立水……
（戊）硝棉漆（噴漆）……（以上均爲百分之廿）
（己）其他……百分之三十五
519 蠟燭百分之四十五
520 礦質，汽油，石礦汽油，扁陳汽油（各種未列名發動機燃料在內）百分之六十
521 礦質或半礦質滑物油膏，膠類及松香類
琥珀見第三三七號
阿魏見第六二七號
522 亞喇伯膠（以上均爲百分之十）
523 血竭……
524 沒藥（以上均爲百分之二十二·五）
525 乳香…百分之三十
526 松香……
527 洋乾漆，蟲樹膠……
528 其他（以上均爲百分之十五）
529 柴油，原油
（甲）柴油
㊀比重於攝氏二十度時在〇·八三以上閃着火點（根據克氏測驗法）在攝氏八十五度以上所含煤油量不過八成者（以上均爲百分之十八）
㊁其他（所含煤油量在八成以上但不超過九成九者在內）（以上均爲百分之十八）

（下接第五版）

通宜興業公司
備有現貨承辦裝置
冷氣 製冰 冷藏 三用機
配有油機發動 不受電力影響
說明書函索即寄
通易信託公司 服務科受託經售
上海北京東路三八四號 電話九一八一一（總機）

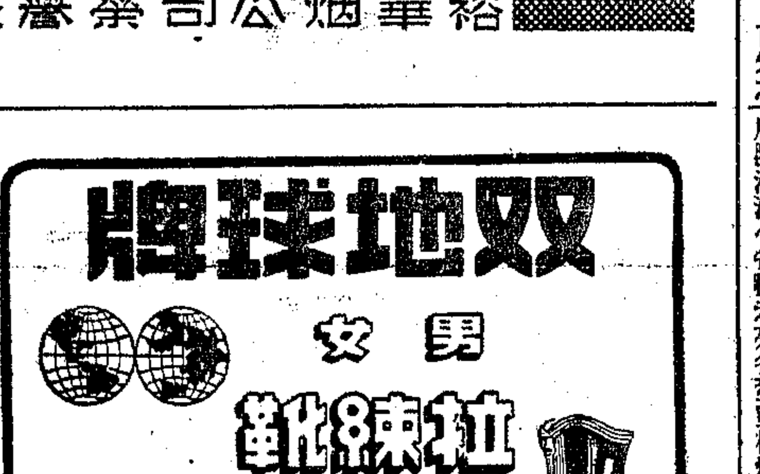


減濕疥 Misugal 皮膚病化學治療劑 全國藥房均售

主治 濕疥 疥瘡 鵝掌瘋 一切皮膚病 奏效均奇
油劑 軟膏 溶液
瑞華化學製藥廠出品 上海華山路四二一號
外埠特約經理 簡章函索即寄
特設電購部 37447 60340

光中商業銀行
業務部 舉辦短期優利存款
辦理一切銀行業務
證券部 代客買賣有價證券
行址 寧波路二一四號 電話：九八〇二三 九七九四
證券部 中正中路三四九號成都路西 電話：八三三一七

陳納德著 論美國對華政策 申報館印行
定價每冊國幣五萬元 郵寄另加郵費 平掛十四萬元 航掛十八萬元（多退少補） 上海漢口路三〇九號

申報分類廣告 ▲刊費廉 效力宏▼
電話九三二四八
每行祗收廿八萬元
保甲遺失身份證廿二萬元

最新運到5151派克 削碼犧牲
大型銀套派克 七五〇〇〇〇萬
大型金套派克 九五〇〇〇〇萬
大號藍寶派克 五〇〇〇〇〇萬
二號派克金筆 四〇〇〇〇〇萬
大號愛勿釋筆 三五〇〇〇〇萬
金套愛弗釋筆 四五〇〇〇〇萬
立單保用 免費刻名
吉美鋼筆行 重慶南路五十五號林森中路口（呂班路五十號霞飛路口）

美國總統輪船公司 船期廣告
外灘廣東路五十一號 電話一五一三〇九
舊金山班（客貨快輪）
GENERAL MEIGS 八月十八日開 經香港小呂宋
PRES. MADISON 八月廿一日開 經香港及洛山磯
PRES. WILSON 八月廿七日開 經橫濱檀香山
GENERAL GORDON 九月廿二日開 經橫濱檀香山
PRES. CLEVELAND 九月廿九日開 經香港小呂宋
▲上述各輪途經橫濱備有散裝油艙，各埠貨物可由聯運提單裝貨請向本公司貨運部接洽爲荷
世界班（客貨快輪）
PRES. MONROE 八月廿四日開
LOUIS McH. HOWE 八月廿三日開
PRESIDENT POLK 九月四日開
SCOTT E. LAND 九月十五日開
MARINE SNAPPER 九月十四日開
▲上述各世界班輪開往香港，小呂宋，新加坡，馬賽，紐約及波士頓等埠，可裝運貨物，請向本公司貨運部接洽爲荷
本公司各輪均停靠浦西中區碼頭

盛京輪 八月十一日開往香港
售票處 外灘一號 金陵東路 太古股份有限公司客票部啓

S.S. TANTALUS
太古股份有限公司藍烟囪啓
已於八月三日由美國抵滬，停泊浦東藍烟囪碼頭，卸貨各貨主請持提單向碼頭敝公司接洽進口並向海關繳納各項費用以便出貨爲荷

茂利輪 准八月六日（星期五）下午二時（往返）開舟山海門
裝貨搭客請至金陵東路十二號二樓接洽 電話八三三四七
茂利商輪總局啓（即日起憑牛痘證身份證購票）

安康輪 准於八月四日（星期三）晚開往九江漢口
船泊新關碼頭 裝貨搭客請向本公司接洽
安和有限公司 地址：北京路廿七號 電話：一五八〇三
售票處 中國旅行社 地址：四川路四二〇號 電話：一三四五〇

M/V "RUYS" 輪 准于八月十七日開往香港，小呂宋，新加坡，檳榔嶼，及南非洲，南美洲各口岸
S/S "MEERKERK" 輪 准于八月二十四日開往香港，小呂宋，新加坡，檳榔嶼，亞丁，蘇彝士，卜賽，亞歷山大，及歐洲各埠
渣華郵船公司 四川中路二一三號 電話一六二四七

永生輪 八月七日開往香港
▲船泊公和祥碼頭 ▲購船票請帶牛痘證及照片
怡和公司客票部啓 地址：中山東一路廿七號 電話：12824 15290

S/S Pres. FillmoreV.2（檢驗破爛通告）
茲定於八月六日上午九時在上海公和祥碼頭檢驗該輪所卸之破損貨物務希各客戶携帶原提單原發票及包裝單等文件屆時前往會驗爲要
美國總統輪船公司啓

航利輪 ▲准於每晚十一時開往（船泊四號碼頭）海門青龍港
售票處 衆航輪船公司 外灘虎丘路卅九號 電話11286
憑牛痘證購票

穿山輪 准於八月四日（星期三）下午三時開往定海 溫州
裝貨搭客請向天主堂街五號本公司接洽 電話：八五九二二 八四四八四九
穿山輪船股份有限公司啓

瑞和洋行拍賣汽車公告
茲定於八月六日（星期五）上午十一時在廣東路一六〇號本行拍賣一九三七年Buick汽車一輛，引擎完好加油即可開駛，定後應付定銀五成餘款限日付淸

招商局 船期公告

| 船名 | 船別 | 開往地點 | 開滬日期 | 停泊地點 |
|---|---|---|---|---|
| 海遼 | 貨 | 神戶 | 8月5日 | 黃浦碼頭 |
| 江順 | 客貨 | 漢口（沿途均靠） | 8月6日 | 中山東二路64號本局第三碼頭 |
| 錫麟 | 客貨 | 天津 | 8月7日 | 東大名路880號本局第一碼頭 |
| 海黔 | 客貨 | 基隆 | 8月8日 | 中山東二路64號本局第三碼頭 |
| 江和 | 客貨 | 重慶 | 8月10日 | 中山東二路64號本局第三碼頭 |

京滬 滬杭 鐵路 頭二等特快車票 代售
地點 福州路33號旅運事務所 電話 19450

補身體 強精神
蓋世英雄
10mg片 25mg針
藥房均售 發康藥廠
上海南昌路一二七號 電話七四一二四號
衛生局審核藥字第1350號

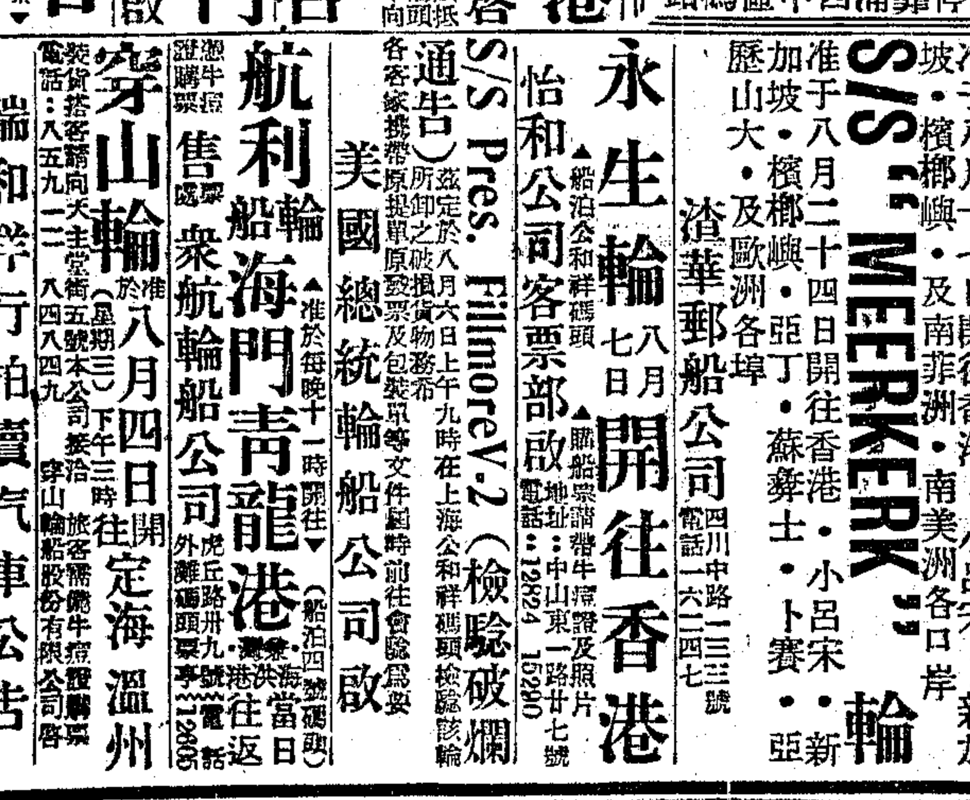


普勒生
主治遺精神經衰弱
遺精一症：對於青年打擊頗重，因（遺精）而致事業，體格削弱，強壯的幹將變爲懦弱，應及時治療爲宜。
▲全國藥房均售▼
上海愛爾康藥廠

潛泉印泥
豪鋩畢露 真贋立判
細膩穠豔 稱意隨心 顯隱著微 永保用髙
西泠印社印泥發行所 上海廣東路二三九號 電話一八九一五

漢譯足本
邱吉爾：第二次大戰回憶錄
吳澤炎 沈大鈺 萬良炯 合譯
第一册三版 第二册初版 同時出書
本書第一卷「風雲緊急」（The Gathering Storm），譯作「山雨欲來風滿樓」，凡二十一章，原本分作二册。第一册已於七月上旬出書，第二册亦已出書，第二卷「... 」即將付印。
【定價】第一册四元五角 第二册六元五角（照廿五萬倍發售隨時調整）
商務印書館

# 公用油煤結匯款項 國行僅允貸予少數

## 參議員對公用事業新價表示不滿 小組會將提緊急動議反對

市府為解決公用事業困難，減低其成本起見，前經決定對所需一個月之油煤結匯款項，請國行貸借，俾使公用事業成本中油煤兩項價格，在一個月不有波動，當初原定貸款目標為十萬億，但經公用局於前日與國行最後接洽結果，該允貸予三萬五千億，並須於短期內歸還，與原請貸數字相差過鉅，央行方面並仍表示「下不為例」云。

自本市公用事業新價發表後，薪水階級已感不勝負担，而各公司方面猶以為未能漲足，認為當局過於硬抑。昨據市參議會前公用事業調查委員會負責調查公司賬目之參議員虞舜姜豪等談稱：公用事業中如上海電力公司，電話公司等，對外常宣稱不勝虧累，吾人若加以分析，其實頗多不合情理之處。第一，其開支項下薪津一項，尤以外籍人員為最鉅，不特底薪頗高，月支美金數千元，且竟以黑市計算，因之高級人員月支法幣達數百億元之譜者，比比皆是。黑市金鈔一漲，薪給隨之提高，公司開支益形龐大，但是市民所賺者為法幣。第二，各公司所需材料之外匯，政府時予優待一次結匯或貸款等，而各公司於計算賬目中，似未加考慮。

又參議員張中原，莊平，費樹聲等，為公用事業售價漲價過高，將於參議會日內召開之公用小組會議中，提出緊急動議，一致反對。

## 航空運費 今起增加百分卅四 調整

【本報訊】航空運費今日起又告調整，中央及中國兩航空公司已奉交部核准，自三日起，除台灣至各地班機外幣運價概不增加，惟其相等國幣運價分別參酌台幣及外幣匯率自行協議調整外，其餘各綫班機客貨郵件國幣價，一律照現價增加百分之三十四。兩公司定於今日開始實行新價。中航霸王機及央航皮沙發機，照普通客機新價再加百分之二十。茲將自滬飛出各綫新價目探誌於後：自滬至南京一千七百萬元，青島九千三百萬元，濟南一億三千六百萬元，北平一億八千四百萬元。自滬至福州一億零九百萬元，廈門一億五千八百萬元，汕頭一億九千七百萬元，廣州二億五千二百萬元，香港三億零二百萬元。自滬至重慶二億四千四百萬元，成都三億零五百萬元，昆明三億五千八百萬元。自滬至漢口一億二千六百萬元，鄭州一億六千萬元，西安二億六千四百萬元，蘭州二億四千萬元，迪化六億七千九百萬元。

## 輪船業張價 明日起實行

【本報訊】輪船業調整客貨運費事曾經一再改期，茲據航商可靠消息，原定今日即可實行，惟以公會辦理手續不及，當於明日起開始。調整數目，聞貨運客票，一律以增加百分之一百二十為原則，惟客票或視航綫情況，略有參差。

## 兩路漲價 近在目前 副局長正在京商洽

【本報訊】兩路局財政上之困難已日趨嚴重，七月份員工薪津已無法全數發給。八月份漲價殆不可避免，日內即將實行。該局副局長謝震正在京向交通部請示增漲程序。據該局發言人語記者：外傳將增加百分之一百或二百之說，皆屬猜測之詞，交通部未決定前，任何方面均無法確知增漲之多少也。

## 火險商及保戶 限期補行登記

【本報訊】市府為加强管理火災保險商及保戶登記，特由警察局擬定管理規則，經市政會議通過，其中規定已開業之各火災保險商，及保火險之保戶，應於三個月內，補行申請登記。保戶有故意縱火，遲緩報警，或未經許可自存危險物品等情形者，均予依法究辦。

## 工業會設小組會 商善用僑資辦法

【本報訊】自備外匯辦法公佈後，輸管會霍主委為鄭重商討對自備外匯及僑資如何善以利用，以免造成金鈔黑市等情，故特囑本市工業界會同國際貿易進出口各業先行研討一辦法，為輸管會實施之參考。昨日下午三時，本市工業會特召集茶會，決議推定潘士浩・金潤庠・劉丕基・楊管北・郭永熙・田和卿・胡西園等十九人，組織小組會，即日會同有關團體，研討辦法，復輸管會參考云。

## 裝載日賠償物資 海天輪下週可到

七月廿九日由橫須賀返抵此間之招商局自忠輪，已於三日卸貨完畢，此次計載來日本賠償物資三〇五〇呎噸，又招商局海天輪亦在橫須賀裝載賠償物資，下週內可望返滬。

## 購糧貸款原則 實物貸放為主

國行物資財務委員會昨日下午五時舉行第四次會議，由召集人李立俠主席，通過購糧貸款原則，以實物貸放為主，并擬訂一般物資貸款原則，俟徵求該行貼放委員會意見後，再作決定。

## 電影又將漲價 最高三百萬

【本報訊】電影票價又將依生活指數調整，據悉首輪西片影院最高價將達三百萬元，最低（限價座）亦須七十萬元。國產片首輪影院限價座四十萬至五十萬元，限價座以外各級票價，由各院視營業情形分別訂定。詳細價目，刻尚在核算中，日內即將公布實行。

## 人力車三輪車 車租新價核定

本市人力車三輪車車租，前因物價波動關係，已實行每月由車租審議委員會召集會議，審訂價格。本月車租，昨經社會局召開第八次車租審議委員會決定，計雙人三輪車車租每日為一百十五萬元，單人三輪車車租每日為九十二萬元，人力車車租每日為五十七萬元，均自即日起實行。此次調整數目，較前增加百分之百左右。又關於三輪車人力車夫之福利金，每車原訂每月繳納四萬元，茲以物價高漲，現規定增加十倍，改為四十萬元，聞已由雙方商妥。

## 不合規定飲料 兩種勒令停售

海寧路一〇三三弄十二號陳家康製造紅獅牌鮮桔水，經化驗結果，糖份不足，細菌量過多，不合飲料之用，經警局衛生股查獲，已勒令停業，並將陳家康傳局偵訊中。又南京路四四五號亦有製造不合規定之果子露出售，除將謝際瑞帶局外，並勒令停止出售。

## 戶口總複查 出動女警員

本市戶口總複查工作，進行以來，已歷三日，一般情形尚稱良好，於複查戶口時，並發現若干違法案件，警局將於整理後發表。又主持此項工作之戶口科為使工作加緊進行起見，定五日起加調女子戶口警員一百餘人，參加檢查國民身份證之工作，此等女警，均係高中畢業，受過專業訓練，能操各地方言，當可勝任。

## 消滅國賊・完成戡亂

肅奸宣傳大會通電全國

【本報訊】上海市各界戡亂肅奸宣傳大會，日前舉行會議後，決議向全國發出通電，列舉三點，請各省市戡亂建國動員委員會，暨各報館轉全國同胞，一致力行，消滅國賊，完成戡亂。該項通電，昨已擬就正式發出。

## 湖州會館火燒 燬四殯舍 白骨遭殃

【本報訊】閘北中興路八二八號湖州會館於昨晚九時許突遭回祿，一時火勢不可收拾。後經閘北二段救火會洸家灣消防分隊及寶興路救火會等驅帮浦車趕往施救，無奈附近缺乏自來水龍頭，直至永興路會文路等處貫接皮帶，達四十條之多，始獲水源注射，經各救火員努力灌救，約至十時半，火勢受控制。結果焚去殯舍四間，及大批棺柩，故延燒時臭氣四溢，令人作嘔。至起火原因，據悉為打醮不慎所致。

## 苦命的上海小姐 謝家驊仰毒遇救

金絲籠中雀 情場失意人

服毒遇救後之上海小姐謝家驊（本報攝）

【本報訊】去年曾以淺水灣事件名噪香港之「上海小姐」謝家驊，返滬後經親友調解，原已與其夫榮梅莘和好如初。詎半年以來，因榮始終未踐諾言，對謝之行動既管束綦嚴，對其張姓情婦則又不願脫離關係，謝以空閨寂寞，抑鬱寡歡，自思遇人不淑，乃萌厭世之念，上月二十四日夜間突吞服安眠藥片自殺，幸灌救迅速，未陷險境，嗣即入醫院療養一週，昨始出院。

據謝稱：榮在未與渠結合前已先有兩婦，惟均已仳離，留有子女八人。自謝重返夫家後，榮即責令摒絕交際，撫育諸兒。謝深苦行動不能自由，嘗憤對榮謂：「早知你需要一個管家婆，當初又何必追求我」！榮則極力表示實由於深切愛渠而出此。但嗣後榮常徹夜不歸，經謝偵知渠仍與張姓情婦同居於其福履理路之自建洋房中，故又催促早辦脫離手續，而榮則稱情婦對離異條件要求過苛，反詰謝謂：「你果真愛我，何忍使我為此事破產」？謝見事無可為，怨憤之餘乃有此舉。

### 怔忡成病 服藥催眠

謝自去年一度與榮鬧翻，精神感怔忡，醫生常勸服安眠藥劑，故謝積有安眠藥片達九片之多。廿四日夜十一時，謝候榮不至，芳心鬱鬱，遂於迷惘中將藥片遷行吞服。迨榮聞訊趕歸，對謝頓足稱：「你這樣叫我如何做人」？最近謝出院後認為榮始終缺乏誠意，夫妻間感情已難以維繫，堅決要求離婚。

### 面子有關 不允離異

但榮以地位，事業，面子關係，堅決不允離異。謝之家屬鑒於榮輕諾寡信，表示若果欲再矢愛好，必須渠提供一有效保證，並出立筆據。惟榮又辯稱：「結婚可寫字據，離婚也可寫字據，在這當中的字據如何寫法？」謝因曾屢吞毒，形容憔悴，病榻支頤，含淚唏噓，頻稱前年忙「競選」，去歲拍電影，豪情盛概，猶如昨日，詎料竟得歸宿後，反受盡折磨，對此人世浮沉，表示已感興味索然矣。

## 關於申請助學問題總答覆

▼應備何種條件？怎樣申請？可得多少？

本報讀者助學金委員會近一月來接獲全市各級學校清寒學生函電紛馳，或親自來館詢問秋季助學金者，為數殊多，除已分別作復外，深恐外界仍多不明助金內容，特彙集所有問題，擬總答復如后：

㊀學生須備何種條件，方可申請助學金？

〔答〕申請學生須（甲）家境清寒，（乙）品性純正，體格健全，（丙）學業優良，平均成績在前列三分之一以內，或有特殊專長，堪以深造，及（丁）未得本校免費或他種助金者。

㊁肄業何種學校，方可申請助學金？

〔答〕凡肄業已立案之私立初中・高中・大學・專科學校，均得申請，公立・市立・省立・國立者不准。

㊂申請書何時可發？

〔答〕須開學時分別發出。即初高中九月初，大學專科九月中旬。

㊃申請手續，應如何辦理？

〔答〕（甲）學生先向學校報名登記，（乙）經學校校長及主任教師認為合格，願予推薦者，得代向本報讀者助學金委員會領取申請書。（丙）由學生填寫申請書，並粘貼二寸半身照相交還學校，（丁）由校長填寫推薦書，與申請書一併彙送本報讀者助學金委員會審核。

㊄上屆申請，一切均符手續，何以仍未核准？

〔答〕經本報初審及格後，彙交上海市獎學金統一審核委員會複審，該會須彙各校造報百分之二十之免費名冊核對，查明未曾請准他種助金，品學兼優，而又從未參加非法活動者，方可核准。換言之，上述四種規定，有一不合，即無核准希望。

㊅申報助學金，審核程序如何？

〔答〕本報所發申請書，經校長負責推薦，由本報初審，彙交獎學金統審會複審及格後，即可發給助學金。

㊆助學金能否照學費實數發給？

〔答〕此點須視捐款多寡而定，並須照獎學統審會規定之標準。以過去而言，大概助學金佔學費之七成。目前學費激增，而申請學生過多，維持七成之數，恐亦不易。

㊇每有家境頗好之學生，亦申請助金，應如何防止？

〔答〕每屆申請學生中，確有少數家境頗好之學生，冒領助金，本報決設法防止；希望各校學生切實檢舉，遇有此項情形，隨時來函告發；自當澈查。尤望各校校長，慎重推薦，不敷衍，不徇情，則此項弊端，不致發生。

## 三百餘倉庫 發動突擊抽查 七單位陳述原由・社局將再予審核

【本報訊】社會局為謀抑平物價，取締囤積，曾發動本市倉庫檢查，前已將三十二家逾限未報倉庫查畢，至其餘已呈報之三百餘家倉庫，日內即將發動突擊抽查，如發現有違法囤積物資情形，決予嚴厲處分。

至前次檢查未報倉庫中封存之大批違法物資，如白報紙，紗布等，社局前規定執貨者如逾七天不申述理由，即予沒收。茲悉：物主鼎記烟行等七單位均經依限向社會局申述原由，社會局訂日內召集各有關機關再予審核。

## 社局籌辦 民生簡便食堂

【本報訊】社會局及民食調配委員會，為便利市民，決利用衛生局管轄之市立大平橋，伯頓路，唐家灣，虹口四菜場空餘攤基，設立民生簡便食堂，業經市政會議通過，俟籌備竣事，即行開辦。

## 中紡機械第一廠 因待遇問題罷工

【本報訊】中紡機械第一分廠工人，為要求改善待遇不遂，昨日上午突然發生罷工，緣在三星期前，工人曾以書面向廠方提出三項要求：㊀廠方津貼午飯，㊁廠方建造工房，供應工人居住，㊂工資基數三十元以上者，依照中紡規定一律九折計算，廠方未有答覆。又該廠原定每月四日發給工資，但因與該廠同一系統之熙田廠，其工資發放日期，較中機一廠提早一日（即每月三日），故該廠工人，亦要求廠方於三日發薪。昨日上午，該廠工人方面，派代表前往總公司晤見許廠長，提出前項要求，工人對資方答覆未能滿意，遂於昨日下午開始罷工，刻社會局正在調解中。

## 向千餘難童訓話 吳市長昨晨赴郊外

「市長」向市長提出三項要求 營養不良希望增加經費

【本報訊】昨晨九時，吳市長應漕河涇上海市立中國兒童教養所之邀，偕交際科長張樑及中央電影攝影場並由米高梅影片公司派攝影師王小亭攝入鏡頭，成為「中國兒童生活」影片中之一部份。市長昨著米色花條凡立丁西服，黃色鏤空皮鞋，抵該所時，千餘兒童即鼓掌迎入，旋即由兒童市長蔡仲德率領各局長往謁吳市長，此兩市長晤面後，蔡「市長」即提出要求三項：㊀本所兒童每日費用僅有法幣三萬元，不够買一塊燒餅，因此營養不良，希能增加經費。㊁兒童日漸長大，需要有專門技術始能立足社會，希吳市長能充實該所職業教育工具，如打字機，縫紉機，汽車等，俾資學習。㊂最近半年內，該所收容流浪兒童六百人，請求增加教師及課桌椅，以便施教。吳市長當即答覆：㊀㊁兩點因需款甚多，市府無法補助，刻正計劃將王仲英捐獻之輪船出售，該輪估值約十萬美元左右，俟售出後，決定分一半捐贈該所。關於第三點，吳市長隨即批交市教育局，准增開六班，添置課桌椅三百五十套。繼即至廣場對一千五百兒童訓話，兒童均著橫黑條紋白底汗衫，白布短褲，頭戴白色制帽，雖屹立驕陽下，精神抖擻，惟終難掩其缺乏營養憔悴之面色。吳市長對於難童經過收容訓練後，有今日成績，深為嘉許，希望各兒童能不負政府苦心，奮發努力，做國家有用國民。訓話畢，由該所長周祖望陪同檢閱，市長不時撫摩兒童之頭，或拍其肩，繼又至夏令營各室參觀，迄九時五十分離去。

吳市長與周所長檢閱兒童（本報攝）

### 周所長談教養所狀況

事後記者訪晤周所長，談及該所狀況，據周所長稱：該所佔地一百零五畝，現收容難童二千五百人，今日聯訓之一千五百人係較為整齊者，其中有女難童二百二十人，年最大者十六歲，最小者六歲，大半係小偷，扒手，甚至有吸食毒品白面者。女難童則多係被人拐賣擬充當妓女經警局查獲送來者，刻每日需消耗食米十二石之多，本所每月收入僅十五億，而支出達四十二億，不足之款均由各方熱心捐贈。今後本所之生存發展，仍需仰賴各方面熱心人士之扶持協助。至兒童出路問題，則加强職業教育方面，如供應生訓練等，以供各方需要。管理方面，以鼓勵兒童自治為原則，在所內設有市政府，參議會，郵局，銀行，圖書館等，均由兒童親自担任，以培養其自治能力。

## 結黨敲詐 劫女勒贖

國泰飯店中抄出盒子砲 先後拘獲五犯

【本報訊】青浦人鄭耀珊，四十九歲，寓滬西長壽路鼎餘里九號，育有子女兩人，長女慧貞，廿二歲，在長壽路中紡紗廠為女工，子炳泉，二十歲，因患神經病，現在嘉定縣馬陸鄉按察司廟養病。會有葛勇者，獲悉鄭家薄有積蓄，頓起覬覦之念，日前串合南匯某軍事機構警衛排長郭茂恒（廿七歲，湖北人），及無賴徐秋楓・施正國・王正行等五人，誣鄭私藏軍火，敲詐白米四十担不遂，當將其女慧貞，恃强挾走，帶往雲南南路國泰飯店一〇三號室，一面偪鄭付款待贖。鄭於翌日據情報告嵩山警分局，經陳分局長飭刑事股長陳開洲，親率股員陳驊書，幹警談揚馨，陸子鈺・鄒可襄等，馳往國泰飯店，拘獲郭茂恒一名，並抄出盒子砲一支，子彈廿發。嗣復派員守候，續獲羽黨徐秋楓一人，另派員警至嘉定鄉下捕獲葛勇・施正國兩人，歸案究辦，至在逃王正行，現正繼續通緝中。

## 亞浦耳搜集證據 決向工商部抗議 並提起行政訴訟

中國亞浦耳廠，以工商部未經實際查詢，僅憑片面請求，遽爾發表禁售該廠錫箔燈泡消息，認為惡意中傷，影響該廠聲譽。該廠已搜集各地電廠定單及有關證件，向工商部作有力之抗議，并提起行政訴訟。

## 上月病患統計 傷寒天花最多

【本報訊】本市七月份病患，經衛生局統計完竣，計傷寒患者最多，計一七八人，死五十八人，天花患者次之，計五九人，死一七人。此外赤痢四一人，死三人，白喉三〇人，死四人。流行性腦脊髓膜炎三三人，死一九人。猩紅熱一〇人。預防注射人數迄七月份止，計霍亂二一・二一二一人。傷寒一五三・三六二人。勸導飲水茶桶已得三〇一只。

## 兩輪擱淺尚未脫險

【本報訊】招商局中字一〇四號登陸艇，上月二十七日在天興洲江面擱淺，至今尚未脫險。又大通公司乾大輪，本月一日在馬當擱淺，經招商局派輪拖救，亦未曳出。該局已電自漢下水之兩民字輪，至出事處，帮同援救。

## 少將殺妻・終身監禁・

【本報訊】少將陳希吾謀殺其妻林新英案，地院於昨日下午由黃光鉞庭長升庭宣判，除主犯陳希吾共同殺人，處無期徒刑，褫奪公權終身外，另犯在逃之譚裕民通緝歸案。判決書略謂：「陳希吾之有共同殺害林新英之行為，灼然可見，應依刑法第二十八條，第二七一條第一項處斷。殘忍謀殺配偶，原擬處以極刑，但林新英平日性情潑辣，經陳希吾之父陳志鵬來函述明，且事後該被告亦深表悔意，酌處無期徒刑，褫奪公權終身，以示徵儆」。

## 四川中路火警傷人

【本報訊】四川中路北京路口中興乾洗商店，於昨晚九時許，因烘衣服爐子過熱，突然焚燒，適其旁置有煤油一桶，火星竄入，頓時延燒甚熾。幸消防處急驅車施救，隨時撲滅，損失尚微。惟當時有學徒朱通生被火灼傷頭面等部，後自投醫院求治。

## 滬港無綫電話 即可正式通話

上海電信局舉辦之國外無綫長途電話，除已通話之舊金山及倫敦兩地外，刻又準備開放上海與香港間之長途電話，現正試話中，不久即可正式通話。

## 米碼頭兩幫工人 互毆案提起公訴

【本報訊】光復路新閘路西米碼頭工人沈成來，成熙來，沈寶喜，路俊和，陳和洪，朱瑞銀，張成洪，朱鳳才，富賓發等十二人，與另一批小工焦學俊，許汝潤，湯介春，沈建忠，孫義鴻，盛計高，黃春生，路祥和等八人，本在一處混合工作，惟以雙方意見不合，無形中分為甲乙兩派。上月七日下午八時，乙方小工焦學俊，擬在光復路結賬，甲方以其時有錯誤，乃加以拒絕，致引起爭執，同時乙方工頭黃春生，路祥和，本與成熙來等積有嫌隙，至此遂借端啓釁，發生互毆，結果以上二十人均為警局拘解地檢處，業經偵查終結，依妨害秩序及傷害罪嫌提起公訴。

## 為了生活費 搗毀校長室

年近半百夫婦涉訟・勸令和解撤回告訴

【本報訊】地院昨審家庭糾紛案一起，夫婦已年近半百。並傳到兩造女兒出庭作證。本市建成小學校長徐子長，以髮妻徐夏氏常到建成小學吵鬧，並於六月十五日將徐在校之校長室傢俱搗毀，乃以損毀罪對妻提出控告。地院昨日開庭，詢問一過後，即令兩造暫時退庭，傳兩造女兒出庭作證。徐女供稱二十歲，現在某中心小學執教，並肄業於立信會計專校，每月所得，尚敷母女兩人生活之需，其父現另有偏室，每月原給母親之生活費，最近未付。其父對渠一向愛護等語。言至此啜泣不已。後經庭長喚兩造出庭，訓示原告應以教育方法，感化被告，以後應每月付給被告生活費，勸令其撤回告訴，並警告被告人。徐夏氏則頻頻對庭上合掌作揖，稱謝不置。原告以撤回其對妻之告訴，須得建成小學董事會之諒解，庭上定於本月七日決定。

## 文化界小新聞

★范旭東主辦之「海王」創刊號，昨已出版，執筆者有閻幼甫・杜光・張維烈・耿之屏等，並有獨特譯稿多篇。（柏）

★劇作家顧仲彝，由滬赴港後，刻在永華電影廠，担任訓練新演員。（日）

★女畫家沈雁，創辦畫山書場，為女藝術家從事民間娛樂場所業務之實行者。（月）

★賀麟所著「文化與人生」，近由商務印行。（松）

★本市巡迴施教隊，於上月廿六日至廿八日，在徐家匯舉行識字宣傳後，頗能引起當地民衆求學興趣，茲悉該隊已劃徐家匯區十九個保為四個分隊之施教區域，並自二日起，一面調查文盲，一面開始施教。（晉）

## 旅社中查出毒粉 先後獲毒犯五名

【本報訊】老閘警分局獲密報，廣西路二〇五弄四號華洋旅社二號房間匿有販毒犯，遂於昨日傍晚，由蔣股長督率員警馳往搜查，果在籐籃夾底內抄出白粉八十五兩，黃金大條一條，法幣千餘萬元。當場捕獲丹程秋芬・丹慶和・丹孫金華・賈福華等男女四犯，帶局偵訊後，根據供詞，又在湖北路同春坊九號續獲同黨拜正明一人。是否尚有其他販毒機關及同黨等情，該分局正賡續偵查中。

## 流氓糾衆行兇案 魏榮芳等被起訴

【本報訊】南市土地堂居民周子斌，以鄰右小孩爭吵，仗義作證，致開罪於當地流氓，於上月十三日夜間為一業銅匠之魏榮芳及另一無業之魏虎生兩人徵得渠同業水菓攤之李國樑，黃高明及等「老頭子」毛信乾之同黨，邀唐林發等，將周誘至土地堂街年安坊口，用菜刀將周亂砍，幸未身死。案發後經邑廟分局將各犯逮獲，僅唐林發一人漏網在逃，旋解地檢處偵查，結果均依殺人未遂罪嫌，提起公訴。

## 騙得黃金鑽戒 女珠寶商被拘

【本報訊】本市陸茂洋行司賬程鵬濤，去春會有女珠寶掮客李愈阿妹，前往兜售珠寶鑽飾物，雙方交易甚多，頗具信用。去秋八月間，程將鑽戒三只及四十六粒鑽鑽戒翡翠別針三件，囑李掉換獨粒大鑽戒一只，同時程又被李借去黃金二十兩，不料去後杳如黃鶴。最近程偵悉李匿居復興中路一八一號，乃於前晚投報嵩山警分局，派員警將李捕獲，帶局偵訊屬實，以詐欺罪移送地檢處懲辦。

## 市立性病防治所 施行梅毒快治療

市立性病防治所，最近已備有大量「青黴素油劑」，（即配尼西林），可每天注射一次，不需每三小時繼續注射），八月一日起，為市民施行梅毒快治療法，十天完畢全部治程。申請者，不論男女，限於早期病例，經檢驗確認可，並須完全遵從全程治療。條件附合，可優待酌免一切收費，毫無不良反應。申請登記時間，每星期二四六下午云。

## 弄槍擊斃堂妹案 徐順才定罪緩刑

【本報訊】徐順才，十五歲，在校求學，其父徐進才，係義警班長，本年五月廿五日夜間，由外巡查歸家，順手將手槍置於枕下。次晨徐順才見父外出，遂向枕下將裝有實彈之手槍玩弄，誤觸扳機，子彈出膛，射中其九歲之堂妹徐鳳寶，當場斃命。地院方祥海推事昨日宣判：徐順才以過失致人於死，處有期徒刑一年，緩刑兩年，當場交保。

## 日將級兩戰犯 日內開庭偵訊

日本戰犯前陸軍中將柴山兼四郎，及曾於一九四一年指揮三次長沙會戰，並縱容部屬於河南一帶恣意燒殺淫掠我國同胞之日戰犯陸軍少將神田正植，自經我駐日軍事代表團數度向盟軍總部交涉，於上月十五日解滬後，刻仍羈押於本市之江灣戰犯監獄，該二犯均神色頹唐，極抱悲觀，正振筆草擬答辯書，備作開審時為自身之罪行答辯。現本市國防部審判戰犯軍事法庭，已接奉國防部命令，囑迅予搜集證據，就地審訊，現該庭正積極向各有關機關搜集二犯罪證中，並定於日內開庭偵訊。

## 高郵殺人案犯 拘獲提起公訴

蘇北人孫八裕，朱常道等，前在蘇北高郵縣第四區西城第三保近郊處，假借新四軍名義，槍殺同族孫人谷，孫九裕等多人，出事後，兇犯孫八裕即畏罪潛逃至滬，後經被害人家屬得訊，乃追蹤來滬，報告當局，將其拘獲，依殺人罪移送地檢處訊辦在案。茲悉該案業經檢察官數度審訊後，昨日依殺人罪提起公訴。

## 醫生房屋糾紛案 王維德函述經過

上月三十一日報載「王維德驅逐房客糾紛案」，眼科醫生張錫鈞斷足重傷一事，頃據當事人王維德來函略稱：「是日交涉房屋遷讓時，張錫鈞會先以棒球棍向渠胸部亂擂，因而痛極呼救，比其子孫聞聲奔至，張以情虛，爬出陽臺，致傷踝骨，事後張於江寧警分局中，自認如上所述，有供詞筆錄可憑」云。

## 招商碼頭工人絕食

本市國營招商局第一碼頭扛棒工人許金洲，於前日發給工人工資時漏發一人，局方以為有意冒扣，予以撤職處分，經倉庫理貨業工會向局方解釋，要求復工未允。昨日第一碼頭全體員工，為抗議局方苛刻處分，工作毫無保障，於中午起全體開始絕食，要求合理解決，現雙方正繼續談判中。

## 軍之友社正式啓封

軍之友社昨晨十時正式啓封，由警備部軍法處徐士高科長代表交代，該社整理委員會委員周力行，邵伯昌，羅敦偉等均往辦理接收手續，當由徐科長將查封清冊檢交整理委員會接管。該社今後業務即由整理委員會決定。又軍友小學，小日報，則因係屬文化教育事業，故原未封閉，仍照常繼續工作中，至軍友電台，則因國防部命令，以該電台未經核准擅自設立而封，非因與劉德銘案有關，故仍予繼續封閉。

## 應徵ADK歌曲 評選結果昨揭曉

【本報訊】永新雨衣染織製造廠，於昨日下午五時起，在該廠林森中路支店，評選應徵ADK歌曲，並舉行音樂試奏。各界應徵歌曲，多至三六九件，初選得十二件，逐一由伍蘇惠張仁清主唱，屠月仙石聖華鋼琴伴奏，最後評選結果，第一名亞洛，第二名俞汝成，第三名胡靜翔。聞該廠擬將得獎歌曲，譜成交響樂，定五日晚六時十五分起，假上海電台演奏一小時，並請歌詠團合唱歌詞云。

## 本市簡訊

▲中國牙醫研究會上海市分會，為響應各大都市八四首屆牙醫節，今晚七時，特在八仙橋青年會大禮堂，舉行慶祝大會。

▲最新普卡因配尼西林，為繼磺油配尼西林之又一進步，生化藥廠，現已研究成功，率先供應。

▲鑽石珠寶獎券，原擬於七月份發行，刻因是項珠寶鑽石之所有權，尚有糾葛，發行獎券勢將長期擱淺。

▲大觀園商場所用日光燈及霓虹燈被斷電後，經張中原電參會請求交涉，公用局得悉，即令電力公司於當日下午五時，派員接電恢復。

## 氣象報告

黃海：晴，熱，晚有陣雨，沿岸局部有霧，中度東北風至東風，中浪。

華中：晴，霾而熱，晚局部有陣雨，中度不定向風後無風。

上海：晴，霾而熱，中度東南風。

東海：晴，霾，局部沿岸有霧，中度東南風，中浪，九州週圍有雨，中度東風，東南部轉陰，有陣雨，清勁東風至北風，巨浪，台灣週圍局部有暴風雨，巨浪，清勁西北風至西南風。

三日溫度：最低攝氏廿六度七（華氏八十度零），最高攝氏卅五度零（華氏九十五度零）。

兩天能愈　信用卓著

集成痱子粉

●最新出品●　小兒痱子粉　特方配製　孩童專用　不刺嫩膚　一搽即滅

各大公司・藥房・百貨商店・烟紙店・均有出售

# 海關進口稅則

(上接第三版)

(乙)原油

㊀供機煉用比重在攝氏二十度時在〇・八三以上蒸餾至攝氏一百五十度時所含餾質分餾液在百分之三以上及其黏度於攝氏二十度時超過安氏黏度計二度者(百分之七・五)

㊁其他(百分之五十)

530 蓖麻油(滑物用)……

531 椰子油(以上均為百分之三十)

532 煤油(包括其他供點燃用之礦物油其比重為〇・七八至〇・九〇者)(百分之五十)

533 胡蔴子油…百分之廿五

534 滑物油

(甲)礦質或半礦質……百分之十二・五

(乙)他類未列名(百分之廿)

桶裝橄欖油見第三二七號

535 肥皂

(甲)家用及洗衣肥皂(鹽點肥皂在內),散裝,成條,雙塊(百分之五十)

(乙)工業用肥皂(脂肪質類之鹼類化合物,但鹼類與高級脂酸之化合物不在內)(百分之四十)

(丙)其他…百分之五十

536 硬脂酸(斯蒂林白蠟)百分之廿

537 松節油

(甲)礦質…百分之二十

(乙)植物質…百分之二十二・五

538 黃蠟…百分之廿五

539 石蠟(油蠟)百分之十二・五

540 樹蠟(油漆)…百分之廿

541 未列名油,脂,蠟(未列名天然及人造精油,精質及綜合香料之成分在內)

(甲)雄刈萱,橙花(哥門諾),伊蘭,檸檬草,茅香,玫瑰香葉,梔子,丁香,花梨木,橘,檸檬及薰衣草(拉文達)精油

㊀天然

㊁人造(以上均為百分之廿)

(乙)其他精油(天然及人造精油之混合物在內)(百分之三十)

(丙)天然及人造,液體或固體之精質,濃精質,精汁或混合調味料

㊀為製造不摻酒精之飲料用,未加精質者

㊁其他:

(丁)其他植物油,脂

(戊)礦質油(以上均為百分之三十)

(己)其他油,脂

㊀硬化飾魚油

㊁硬化其他水產動物油(以上均為百分之廿)

㊂牲油……

㊃其他……

(庚)蠟(以上均為百分之三十)

542 已裝訂或未裝訂,印本或抄本,書籍(抄本,帳簿,及他種公務用,學校用,私家用之文具不在內)

543 海圖,地圖(暗射地圖,形勢地圖,地球儀,教育性影片,教授用之標本及掛圖,如教授解剖學等所用者在內)(以上均為免稅)

544 報及雜誌

(甲)舊報,舊雜誌(祗合包皮或復製用)百分之七・五

(乙)其他……(免稅)

545 上蠟或未上蠟,輥綫或未輥綫,白或染色,有光或無光,平面或起紋形之紙板

(甲)全部或一部分用化學木漿製成之象牙紙板,多層紙板

(乙)雙層或多層之盒紙板,假革紙板,馬尼拉粗紙板,買古花紋紙板,紙質板(各種層黏紙板在內)(以上均為百分之四十)

(丙)平面黃紙板…百分之卅

546 紙煙紙

(甲)捲筒者……

(乙)其他……以上均為百分之四十

547 單面上蠟,雙面上蠟,白或染色,印圖紙(上蠟美術印圖紙在內)…百分之四十五

548 白或染色,有光或無光,普通印書紙,印報紙(大部分由機械木漿製成者)

(甲)捲筒標準印報紙…百分之十五

(乙)其他…百分之廿

549 畫圖紙,文件紙,鈔票紙,債券紙

(甲)畫圖紙……百分之卅

(乙)鈔票紙……

(丙)文件紙,債券紙(以上均為百分之廿五)

550 平面或起紋形,白或染色,蠟光紙,漿面花紋紙…百分之五十

551 貼盒紙(製火柴盒用)百分之四十

552 白或染色,油光紙(洋毛邊),全部或大部分用機械木漿製成者百分之四十五

553 棕色或他色,有光或無光,有隱紋或無隱紋之包皮紙,洋表古紙(油紙及他類防水紙在內),

554 羊皮紙,百加名紙,格拉新紙,防油紙(「騫璐芬」)及其類似之透明紙在內)(以上均為百分之四十五)

555 薄紗紙(白或染色,有隱紋或無隱紋之謄印紙,聖經紙,複印紙,柏藥紙在內)

(甲)不用機械木漿製成之薄紗紙

(乙)不用機械木漿製成之謄印紙,複印紙(以上均為百分之廿五)

(丙)其他……百分之四十五

556 未列名有光或無光,白或染色,有隱紋或無隱紋之寫字紙,印書紙(仿古織紙,未上蠟銅板紙等在內)

(甲)不用機械木漿製成者…百分之廿五

(乙)其他……百分之四十五

557 糊牆紙及未列名起紋形,金屬製,或其他加化紙…百分之八十

558 未列名紙

(甲)不用機械木漿製成者

(乙)其他……(以上均為百分之四十)

559 木漿

(甲)化學木漿…百分之五

(乙)機械木漿

560 未列名紙漿(如竹漿,草漿等)(以上均為百分之十)

561 未列名紙貨及紙製品

(甲)加減機用紙,銀錢登記器用紙

(乙)紙夾,文書紙夾,索引紙片及其他類似之公務用紙及用品可歸入紙貨分類者,謄寫版紙,及帶膠黏紙條,紙帶

(丙)切成之濾紙,石蕊試驗紙小冊(以上均為百分之卅)

(丁)捲筒衛生紙,紙餐巾,紙面巾,紙碟,紙手巾,紙吸管

(戊)火柴盒用之貼盒紙以外之標簽

(己)其他(以上均為百分之卅)

## 生皮,熟皮,皮貨,及其製品

562 生皮

(甲)水牛,黃牛……(以上均為百分之十五)

(乙)其他……(以上均為百分之十五)

563 皮帶用皮……百分之十二・五

564 鞋底皮……百分之七十

565 未列名熟皮

(甲)牛,小牛,山羊,小山羊之鞋面熟皮

(乙)金漆皮……(以上均為百分之廿)

(丙)其他……百分之四十

566 未列名熟皮製品(靴,鞋,錢袋等在內)百分之七十

567 皮貨

(甲)未硝

(一)山羊,綿羊,狼,百分之四十

(二)黃狼尾……百分之六十

(三)其他…(百分之七十)

(乙)已硝或染色……

568 未列名全部或大部份皮貨製品(以上均為百分之八十)

## 骨,毛羽,毛髮,角,介殼,筋,牙等,及其製品

569 黃藥

(甲)牛黃……

(乙)猴棗……

(丙)其他……(以上均為百分之二十五)

570 骨及未列名骨製品

(甲)骨……百分之十五

(乙)未列名骨製品……百分之五十

571 鱟魚鱗,穿山甲片……百分之五十

572 毛羽及未列名毛羽製品

(甲)裝飾用毛羽……百分之八十

(乙)其他毛羽

(一)鴿……百分之卅

(二)其他……百分之五十

(丙)未列名全部或一部毛羽製品(百分之九十)

573 毛髮及未列名毛髮製品

(甲)馬鬃

(乙)馬尾

(丙)兎毛

(丁)其他毛髮……(以上均為百分之十五)

(戊)未列名毛髮製品……百分之五十

574 角及未列名角製品

(甲)牛角……百分之十五

(乙)鹿角……百分之廿五

(丙)老嫩鹿茸……百分之五

(丁)犀角,羚羊角……百分之廿五

(戊)其他角……百分之廿

(己)未列名角製品……百分之五十

575 動物肥料……免稅

576 麝香……百分之八十

577 介殼……百分之十五

578 獸筋

(甲)牛筋,鹿筋……

(乙)其他……(以上均為百分之四十)

579 獸牙及未列名獸牙製品

(甲)鯨,犀,象牙……

(乙)其他牙……(以上均為百分之廿)

(丙)未列名獸牙製品……百分之六十

## 第十二類 木材,木,竹,籐,草,及其製品類

### 木材品

580 板條……百分之卅

平常斯方木材(柚木及已列名木材不在內),及圓木段

581 軍木

(甲)白楊木,棉木,椴木

(乙)其他……(以上均為百分之廿五)

582 軟木

(甲)斷方木材……百分之十二・五

(乙)圓木段……百分之廿五

平常鋸方木材

583 重木

(甲)矮黃楊木,蠶石榴木,柏木……百分之廿

(乙)其他……百分之卅

584 軟木……百分之廿

平常製成木材(即不僅鋸方者在內,桅桿不在內)

585 重木

(甲)無瓣……

(乙)可作商品用(以上均為百分之卅五)

586 軟木

(甲)無瓣

(一)已刨平者……百分之廿

(二)其他……百分之卅五

(乙)可作商品用

(一)已刨平者……百分之廿

(二)其他……

587 平常桅桿……(以上均為百分之卅五)

588 鐵路枕木……百分之十

589 柚木(樑,板,段)……百分之卅五

590 未列名木材

(甲)鋪地用桃花心木塊……

(乙)其他……百分之卅

### 木,竹,籐,棕,草,及其製品

591 蒲包,草包……百分之廿

592 竹及未列名竹製品

(甲)竹竿……

(乙)其他竹(竹片,竹皮等在內)(以上均為百分之廿五)

(丙)未列名竹製品……百分之五十

593 棕及未列名棕製品

(甲)生棕,棕片,棕綫

(一)生棕……百分之廿

(二)棕片,棕綫……百分之十

(乙)棕繩,棕……百分之卅

(丙)棕氈(門口用)百分之四十

(丁)棕地席……百分之廿

(戊)未列名棕製品百分之五十

594 木棉……百分之卅五

595 包席(保護裝載之席在內)……百分之廿

596 未列名席

(甲)籐席……百分之五十

(乙)蒲草席……

(丙)草席……

(丁)其他……

597 未列名地席……(以上均為百分之四十)

598 籐及未列名籐製品

(甲)籐心,籐條……

(乙)籐皮,籐絲……

(丙)籐片……(以上均為百分之四十五)

(丁)未列名籐製品……百分之六十

599 麥桿,巴拿馬草等,及其未列名製品

(甲)麥桿,巴拿馬草,金絲草等

(一)麥桿……

(二)巴拿馬草,金絲草

(三)其他……(以上均為百分之十二・五)

(乙)緶,索……百分之卅

(丙)冠,帽……百分之六十

(丁)其他未列名製品……百分之五十

600 木

(甲)毛柿木……百分之卅五

(乙)沉香……百分之四十

(丙)啤囒木……

(丁)紅木,花梨木(以上均為百分之卅五)

(戊)檀香……百分之廿

(己)香木,鐵木(香柴)……百分之四十

(庚)軟木……百分之十二・五

(辛)樟櫟……百分之廿

(壬)其他(橡木,烏木,呀囒治木,鐵木等在內)……百分之卅五

601 各種木器及其他未列名木製品

(甲)桶,箱,籠,及其他普通裝貨器具

(乙)軟木塞,軟木紙(以上均為百分之四十五)

(丙)傢具……百分之五十

(丁)夾木……

(戊)檀香末……(以上均為百分之廿)

(己)秤桿木……百分之三十五

(庚)木片(製火柴用)

(辛)製桶箱木條……

(壬)木梗(製火柴用)(以上均為百分之十五)

(癸)裝飾木……百分之卅五

(子)其他……百分之四十

## 第十三類 煤,燃料,瀝青,煤膏類

602 炭……百分之二十五

603 煤

(甲)白煤其燃率在五或以上者

(乙)其他……(以上均為百分之廿)

604 煤磚……百分之卅

605 瀝青

(甲)瀝青……

(乙)地瀝青……

606 煤膏(柏油)……(以上均為百分之十)

607 焦炭……百分之廿

## 第十四類 磁器,玻璃等類

### 磁器,搪磁鐵器

608 磁器(化學用及科學用磁器不在內)百分之一百

609 搪磁鐵器

(甲)面盆,碗,盃,有耳盃

(乙)衛生搪磁鐵器(如浴盆,廁所用具等)有無附屬裝置均在內,及他類家用搪磁鐵器

(丙)其他……(以上均為百分之八十)

610 厚玻璃鏡片

(甲)每片不滿十分之一平方公尺(未磋邊)

(乙)每片滿十分之一平方公尺及以上

(一)磋邊……

(二)未磋邊……

611 厚玻璃白片

(甲)每片不滿十分之一平方公尺(未磋邊)

(乙)每片滿十分之一平方公尺以上

(一)磋邊……

(二)未磋邊……

612 未列名厚薄玻璃片

(甲)普通窗玻璃片每平方公尺重過六・一〇公斤

(乙)其他……(以上均為百分之四十)

613 普通窗玻璃片每平方公尺重不過六・一〇公斤

614 具有色彩,花紋,或鑲有金屬絲之窗玻璃片

(甲)鑲有金屬絲之窗玻璃……

(乙)其他……百分之六十

615 玻璃器(化學用及科學用玻璃器不在內)

(甲)刻花或磨光,水晶器,或牛水晶器(飾有貴重金屬或鍍有貴重金屬者在內)百分之六十

(乙)空玻璃瓶……百分之四十

(丙)其他……百分之六十

616 鏡子……百分之四十五

617 雙筒或單筒望遠鏡(反射鏡及零件,望遠鏡除外),及眼鏡,整個及其零件……百分之四十

## 第十五類 石料,泥土,及其製品類

618 水泥……百分之七十

619 寶砂(粒或粉)……百分之十二・五

620 金鋼砂及其他未列名天然或人造磨擦料(粒或粉)

(甲)金剛砂……

(乙)玻璃粉……(以上均為百分之五)

(丙)其他……百分之十二・五

621 火磚及磚

(甲)火磚

(一)火泥製……

(二)其他……(以上均為百分之十)

(乙)磚……百分之四十

622 火泥……百分之十五

623 火石(圓石子在內)……百分之廿

624 瓦及磁磚

(甲)釉面磚及馬賽克磚

(乙)其他……(以上均為百分之六十)

625 鎔金泥碗(坩堝)

(甲)石墨製……百分之廿五

(乙)其他……百分之卅五

626 未列名石料,泥土,及其製品

(甲)製品

(一)工業用及衛生用瓦器,陶器(註:所謂「陶器」係包括工業用,衛生用磁器在內)

(二)家用瓦器,陶器(家陶磁器如罐盆及其他器具多數為有孔帶光褐色者在內)

(三)其他……(以上均為百分之五十)

(乙)其他

(一)石墨……百分之十二・五

(二)其他……百分之廿

## 第十六類 雜貨類

627 琥珀,珊瑚,玳瑁,及其未列名製品

(甲)製品……百分之一百

(乙)其他……百分之八十

628 動物之生活者

(甲)為改良畜牧及經營牛乳之用者

(乙)其他……(以上均為百分之七・五)

629 石棉及其製品

(甲)塊,粉,及絡……

(乙)紙板……(以上均為百分之廿五)

(丙)布或包襯之係織造者

(丁)布或包襯之係壓造者(以上均為百分之十五)

(戊)綫……百分之廿五

(己)塗料及其他製品百分之十五

630 氣壓表,寒暑表,羅盤,測量,醫學,行船,光學,外科,及其他科學儀器或器具,及其零件,附屬品

(甲)醫學,外科或牙科儀器,及其配件……百分之十

(乙)行船儀器,及其配件……免稅

(丙)其他……百分之十五

631 未列名建築用材料……百分之二十

632 鈕扣

(甲)金屬製(貴重金屬製或鍍貴重金屬不在內)……百分之二十五

(乙)磁或普通玻璃製百分之二十五

(下接第六版)


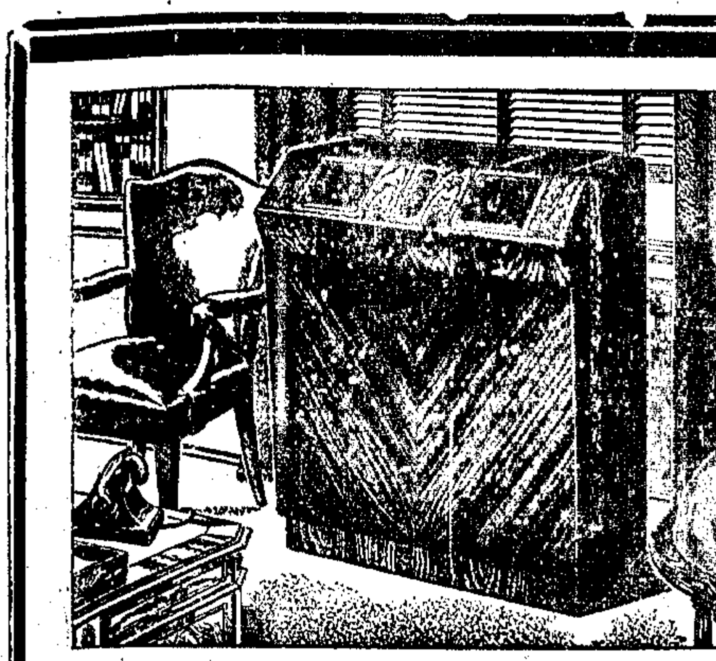
熱流中別有新天地・室內可以避暑!
PHILCO 飛歌 室內落地式冷氣機
家庭及辦公室,均可適用
・存貨無多・歡迎採購・
乍浦路316號
電話四一二〇二 四一二〇三

乾吃 別具風味
康福麥乳精
市上祗有康福麥乳精一種乾吃別有特美風味
市上祗有康福麥乳精一種沖飲無須加奶加糖
夏令最好補品 冷飲滋味更佳


## 讀者諮詢 ・法律釋疑・

### 八字不合解除婚約 科學時代的怪事

▲江灣昌問 敝親某甲(男)於民卅一年由父母作主與某乙(女)訂婚,今發覺乙方係報年齡,擬查合八字,始知彼此不合,現擬將婚約解除,請問㊀未成年時父母所代訂之婚約可否加以否認?㊁乙方並無過失,僅以八字不合為理由,可否解除婚約?㊂訂婚時之聘禮,可否向乙方追還,如乙方不還應如何應付?㊃可否與方面登報聲明解除婚約與丙女訂婚?

(雷鳴時先生解答)㊀男未滿十七歲,女未滿十五歲,不得訂定婚約(參民法九百七十三條)。在此年齡以上之未成年人,訂定婚約,應得法定代理人之同意(參同法九百七十四條)。換言之,即婚約,應由當事人自行訂定(同法第九百七十二條)。當事人不同意,不可訂約是也。未成年人父母代訂之婚約,並非根本無效,可廢與否,全在男女當事人同意與否。㊁男女年齡如相距太遠,據生理學者所舉理由,相婚似不相宜;但感情似又超越此限制也。且若一歲之差,而相差又屬較劣,不知甲方何以據以存解約之意?法律上雖有誠實成約之說,但本件似難構成重大事故。八字之說,更不足為法律上解約之理由。㊂損害賠償,須以過失為前提。若解約之過失不在乙方,或甲方解約之理由不充分,即談不到損害賠償。因追還聘禮,為賠償之一種也。㊃如願一切,即不具備解約條件而破壞已訂定之婚約,則甲方應負損害賠償之責。

## 捐・款・報・告

申・讀者救濟金 無名氏(一六一三)三千萬元,楊順金五百六十萬元,任母太夫人週年紀念五百萬元,汪少榮五百萬元,池先聲五百萬元,記四百萬元,戊寅堂二百萬元,常樂居人一百萬元,無名氏(一五九八)四十萬元,以上共收一億五千八百萬元,連前共計一億五千八百萬元。

▲支出 第二十三次救濟金十人,計付二千六百五十萬元,又臨時救濟金一人,計付一百萬元,共計付出二千七百五十萬元,結存一億二千七百五十八萬一千八百元。

▲求職 本報讀者劉小姐,高級助產士工作業,品學兼優,擬在浦東高橋中國石油公司第二儲油所胡淑芳君轉。

## 聲明作廢

茲因敝行受同業大豐銀行托程君以詐欺手段騙取之南市分行天豐戶內旋第五二八九〇號本票……即向國華銀行止付外,並登報聲明作廢。 裕昌糖行啟

## 農商銀行召開第五屆股東會公告

本行定於本年八月十五日下午三時在上海河南中路三〇九號本行三樓開第五屆股東會,報告卅六年度帳目營業情形討論修改章程及增資並改選監察人各股東出席證以憑到會如因事不克親到請填具委託書委托代表出席再本行股票自開會前三十日內停止過戶除另函通知外特此公告

董事會啟 三十七年七月十五日

## 行政院物資供應局招商標購木材機紅瓦等公告

本局現擬標購木料機件等一批定於八月七日開標凡上述商號有意供應本局需要合格者皆可參加投標特此公告 庶字第十五號

## 海關總稅務司署海務科航船佈告第一二三〇號

查中華民國海岸臺灣區彭湖列島之北島燈塔,現經變更燈光,情形如下:……

海務巡工司 水佩而

## 茲承諸親友造福捐募共計法幣八億元

燕堂朱府為恭祝堂上古稀壽慶 並代 上海仁濟善堂 滬南慈善會 普善山莊 仁濟育嬰堂 同仁輔元堂 作本堂善事業之用拜領之餘特此登報鳴謝 同啟


陳納德著
# 論美國對華政策
現已出版
封面用道林紙三色印刷,全書共十八篇,篇篇精彩,道前人之所未道,定價每冊五萬元,外埠另加掛號郵費四萬元,航空寄十八萬元。
上海漢口路三〇九號 申報館印行
各大書申報分館均有出售



申報分類廣告(電話接洽九三二一八)

尋人 尋訪 藥 徵求奶媽 招聘 聘請 徵求 高價 徵求房廠 招生 民生晨夜校今日上課

六合公司高價徵求 精華商行高價徵求 大昌西藥行 亞華大藥房 光華西藥行 大利西藥行 中國股票

高尚寫字間出讓 驚人照片難得一見 正明函授 無綫電 新聲 音樂 國書

新時代毛巾 鮮大王醬油 電話39880 大華檯燈 台灣蓆大王 譯打件文 老牌檯風扇 專家修理電扇 奇異電冰箱

黑人白毛巾 萬安公墓 出售 自由車
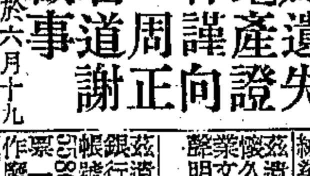

遺失聲明 周為產地證件被失要緊聲明 施中德為地產證件遺失謹向周道正謝 君啟事

遺精 體虛 婦科 上海婦科診所 鼻 子宮癌 女科 痔科 陳澤祺 花柳 雙眼 凹鼻 狐臭 白濁 楊樹蔭醫師 上海整容診所 雙眼皮

# 國行遵循兩大原則 嚴格審核應付外匯

## 對於僑滙處理將另定新方案

〔本報訊〕國行外匯審核委員會，昨日上午十一時舉行第二次委員會議，李立俠林崇墉邵曾華等均出席，由召集人夏晉熊主持。對外匯審核之原則有所決定。據夏副局長表示：本會之設立，爲統籌支付政府及商人及留學生等所需之外匯，央行所屬稽核外匯各單位，均改隸該會，非進口外匯審核會則改名爲非進口外匯審核小組，商人進口外匯之審核仍由輸管會辦理，惟保險費及佣金部份則由本會審查。今後審核時，將遵循嚴格及公開兩大原則。非限額進口之外匯，決嚴格審核，旅行游覽性質之外匯，尤所不許，即國際性之會議，亦視其重要性而定可否。商人及留學生部份之外匯審核，完全公開，以杜弊端，而免引起不必要之麻煩。又政府爲謀外匯收支之平衡起見，決於普通預算之外，另立一外匯預算，昨日行政院外匯審核委員會開會時，已正式通過編製外匯預算。

又訊：政府爲增加僑匯收入，充實外匯頭寸起見，不久將制定新方案公佈實施。將來僑匯除按結匯證明書出售外，尚可獲得津貼百分之廿五，一切手續費及匯費均豁免。此訊傳出後，昨日本市結匯證明書之售價激昇，已出五百萬關。

## 買戶踟躕不前‧華股趨勢萎頓

華股昨以業外毫無助力，實貨有疲無能，脆弱之買戶，知難而退，以致永紗近午慘告跌停，過程逐怯疲而十分恍惚。晨開時穩定，永紗以一二八〇〇元登場，自一一八三〇元起，六五號八三號一六〇號三三號一一號一〇二號二一八號二一六號一三號一〇六號一五五號二二四七一號一六三號一四五號一一五號九五號一一一號紛紛力售，即告步降至一一九〇〇元。五四號一八〇號二一八號二〇六號一八五號一四五號一一號七一號略補，升爲一二三〇〇元。但廣幫賣買不息，紗布實貨見疲，恐慌又起，二二四號二二三號八九號一一號二一三號一二六號一五五號八五號四號二〇七號二〇六號一二〇號五五號六五號二號紛售，終告退至一四三〇〇元跌停板。近午由九九號八〇號六七號二二八號一八七號一五四號吸收，一一九號五一號一五一號五五號四號則出而趨擬，一五四號四七號一八〇號一三號維持，午收爲一一五五〇元。除永業漲停，梅林恒豐小挫，信誼尙平，美亞信和新光統益內衣景綸永公華豐新華各跌一成，餘低半成。

後市永紗以一一九〇〇元開始，一四五號九五號一四號即賣到一一六八〇元，一三一號七六號六九號二二四號一六八號二〇五號八九號來進，而升爲一二〇七〇元。榮豐跌停人心仍極脆弱，一三五號一六九號一六四號四號一四五號一一號二一六號賣到一一七三〇元，一四三號二二八號九九號一四五號一五五號一二號維持，二二四號七二號一八〇號九七號七六號六五號一五六號九五號則出，徘徊不定。國行仍屬差出，二〇七號二一九號八九號進至一一八〇〇元收市，較最收計榮豐跌停，聯地漲停，信誼統益閘北尙平，最綸漲半成，信和勤興火柴小挫，餘均微升。場外各未上市股票均未能振作，尤以華商大生等回小半成爲疲。

**公債** 昨亦軟化，五五二室先出後進，大成與賀進，五〇〇室三六〇室五〇三室賣出。統丙最開一二二萬，自一二三萬起，退至一一萬收市，較前收計甲乙丙丁各低五萬元，戊種降六萬元，成交二百萬。

## 銀錢業改拆息

關於存放款及同業日拆，頃經銀錢信託三公會會議決定，自今（四日）起改訂爲存款日拆，每千元二元一角，同業日拆每千元十一元，放款日拆每千元十三元云。

## 銀根走勢尙平 行局續有差出

昨日本市銀根走勢尙稱平穩，四行二局一庫於票據交換中，仍有差出，總額共一〇七九億。就中中央銀行差出九二六三億，中國銀行差進一四二二億，交通銀行差進五二五一億，農民銀行差出八一〇二億，中信局差出二七〇六億，郵匯局差進五〇一億，中央合作金庫差出九七三億。商業行莊大交換差進六〇一〇億，小交換差出一三四五〇億，外商銀行共計差進八五一九億。

據悉：行局差出之原因爲：㊀支付軍政機關之款項，㊁外銷物資之匯款，㊂購買麵粉之款項。惟央行對市場情形，隨時密切注意，如有波動，即以抽緊銀根對付。

## 特種外幣存單 迄今仍未核發

### 進出口業要求迅予發給

〔本報訊〕本市進出口同業公會，爲中央信託局收購無證自備外匯貨品，應行付給原進口商之代價特種外幣存單，延不發給，前曾電請中央銀行及中信局迅予發給。茲以迄今多時，仍未見核發。最近見報載傳當局有將是項應付未付之外幣存單，改依平準會掛牌匯價結付法幣之擬議。該會深恐果如所傳，不特有關工商損失甚鉅，抑且有損政府信譽，昨特備文陳請中央銀行暨中信局，將所有應行付給原進口商之特種外幣存單，迅予發給，仍照原規定抵用進口配額，以昭政府信信，并堅商民信仰云。

## 茶商昨謁俞總裁 請提高茶貸數額

〔本報訊〕本年度茶貸，業經四聯總處核准，嗣因物價激漲，成本提高，該業近以物價激漲，成本提高，又再度請求增加茶貸。央行俞總裁特於昨日約晤茶葉公會理事長暨李理，及茶葉協會理事宋啓範，垂詢該業實況。當由兩氏當時對茶業之痛苦，有詳盡報告，俞氏當允設法補救，交貼放會審核後，再提請四聯理事會決定，茶貸之再度增加，已有希望。

## 外銷茶沉寂

向以錫蘭印度爲銷買，蔚爲大宗之婺屯特貢，過程在呆頓多時中，昨突告復甦。緣彼地雖力謀自給自足，惟終受風土關係，出品終不及華茶之色香味俱備，是以最近對於該項花色之，又有問津之勢，惜此間存底缺乏，故交易並未展開，但市氣則一路疾進。其他花色，亦一致跟隨見秀。至於內銷茶，執主雖仍扳抬，但在邁日帶挺後，所升已多，加以進方胃納似已足夠，市面遂乏力再漲，結果各呈原途盤旋。

## 食米市況平定 去化呆滯交易清稀

### 粉糧油餅價均下游

米市欲升之力，初開繼上日收市之堅勢，貨主繼續喊高，但去化殊呆，盤旋後即見萎落，場外各物下降，使人心虛疲。米店以本月份戶口米發售伊始，門售不振，納胃甚淡，是以交易頗爲清稀。結果較上日稍昂五十萬，新粳到貨漸多，獨降一百萬，秈米交稀價定。昨日到貨南北二市共計五九一五石。

**麵粉** 疲軟下降，實銷淸淡，去化呆滯，業外各物下降，殊使人心疲軟，故開市即陷入萎靡狀態，終告下降三四十萬元。老車粉一三七〇萬收市，計降三十萬，兵船粉由一二七〇萬開盤，一度會至一二九〇萬，終仍以開市之價收市。十五萬元，麩皮降六七十萬。

**雜糧** 齊趨下坡，銷市不佳，本銷亦淡，客幫納胃由處而削，黃豆廠買亦薄，終降一百五十至二百萬，豐豆挫五十萬，紅糧降百萬元，苞米元麥北幫去化不佳，降落二百萬元。菉豆價雖站定，惟銷路亦呆，略有參差，大致亦挫一二百萬，生仁上日退交甚多，昨乃降落六七百萬元。

**食油** 下跌，因黃豆等各糧均降，加之國外物價報低，人心至感不振，生油因有到貨，疾退更鉅，吉桶生油一度一千萬收市，猛降一千萬之鉅。豆油生菜油同羅貨吐售甚多，各降三百萬元，豆油大都爲八六〇〇萬，小車蔴油降六百萬元。豆餅售多納少，計降五六十萬元。

# 紗·布·一致·挫·跌

## 銀根軋緊人心委疲

昨日棉紗市況，以銀根仍緊，客路實銷絕鮮進展，本街納胃亦懈，多頭續有吐售，市氣萎靡。四十二支藍鳳細紗，初開因傳經濟管制新方案，不日即將公佈，實物市場仍多束縛，一般浮多急於脫手，因此喊價驟挫一億。距開做後，買戶不動，行情再降五千萬。迨近收時，客幫見低添補，回好至二十億，卒以十九億二千萬元結束，與上日軋跌八千萬元。

二十一支雙馬紗，開後需求不弱，復秀千萬，爾因紡建公司續有拋紗，價低八千萬，市氣轉虛，走勢乏力，卒以十五億一千萬站住，比上日跌小六千萬元。其餘各支粗細紗，亦都下挫三四千萬至七八千萬不一，成交僅五十二件。

昨日棉布市場，因行局對行莊管制更嚴，拆放緊縮，市上銀根軋緊，本街實銷呆滯，染廠亦多觀望，漢口幫且乘高求售，天津幫則出細布套進元直貢呢，是以龍頭細布開高後，即一路瀉至五千三百七十萬元站定，較上日步降一百八十萬元。

中檔之五福及喇叭童細布，與龍頭披開過多，引起同業套買，市盤一度見俏，結果五福軋跌一百五十萬，喇叭童小一二百萬。其他嗶嘰細斜士林布等，均呈跌過於漲之勢。

又訊：午後場外龍頭細布價喊五千四百八十萬，步降至四百萬，較午收升卅萬元。

又訊：紡建公司標售之五福細布，自填價開爲四千四百五十萬元，四君子元嗶嘰五千三百五十萬元至四百五十萬元。另有跌勢漂布印花嗶嘰直貢，及三A彩球細布等十五種，申購者寥寥無幾。

又訊：中紡昨開售棉紗十六種，發出准購單三四四張，售出棉布一八，六六〇疋，披單一〇〇條。廠家准購單二張，棉布一六〇疋，共計發出准購單三四六張，棉布一八，八二〇疋，披單一〇〇條，價值九八，七三三，〇〇〇萬元。又代紗管會售出紗三種，准購單八戶，售出紗四九件，價值六，七〇六，〇〇〇萬元。

## 八月份配煤價格 漲百分之一七〇

昨據燃管會負責人向記者談稱：生活指數調整，物價均直綫上升，致使各煤礦商開支龐大，無法維持。故各礦商向燃管會要求關於八月份煤斤配售價格及產地價格，必需予以合理調整，至少應漲三倍，始可勉强支持，否則只有停止生產。惟燃管會對於各礦商之請求，既爲增加過鉅，影響物價上漲，難以全部接受。連日開會討論，迄昨日下午爲止，大致已決定，准予上漲百分之一百七十。今日起，將按照新價實行云。

## 物資財委會擬訂 物資貸款原則

〔本報訊〕國行物資財務委員會，昨日午後五時舉行第四次會議，由召集人李立俠主席。通過購糧貸款，原則以實物貸放爲主。並擬訂一般物資貸放原則，俟徵求該行貼放委員會意見後，再作決定。

# 海關進口稅則（上接第五版）

（丙）螺甸製……

（丁）其他……（以上均爲百分之四十）

633 古玩……

634 鑲金屬器，琺瑯磁器，漆器（以上均爲百分之一百）

635 未列名裝飾用材料及製品（洋鏡片，銅箔粳，銅箔綫，金屬製裝飾零件等在內）百分之八十

636 金剛砂布（砂皮）……百分之廿

637 實業用炸藥……百分之十七·五

638 扇

（甲）葵扇……

（乙）紙扇，布扇……（以上均爲百分之四十五）

（丙）其他……百分之五十

639 未列名肥料……百分之十

640 膠……百分之四十

641 留聲機及他種唱機，及其零件，附件

（甲）全部無綫電收音留聲聯合機

（乙）其他（全部）（以上均爲百分之一百）

（丙）配件及附件

（一）屬於無綫電收音留聲聯合機者……百分之六十

（二）其他……百分之六十

642 石膏……百分之四十

643 帽粳及未列名之製帽粳材料百分之十五

644 天然及合成橡皮，樹膠，及其製品

（甲）生，熟或廢，橡皮及生樹膠（以上均爲百分之十五）

（乙）全部或一部橡皮製靴，鞋（鞋底鞋跟在內），地氈……百分之五十

（丙）人力車，腳踏車用車輪胎及襯胎……百分之四十五

（丁）其他（汽車輪胎在內）

（一）汽車橡皮氣輪胎及襯胎……百分之四十

（二）汽車橡皮實心胎及襯成綫皮平片，綢片百分之四十

（其他）……百分之四十五

645 未列名首飾及裝飾品……百分之一百廿

646 未列名燈及燈器

（甲）礦工用燈……百分之十

（乙）風燈……百分之五十

（丙）其他……（以上均爲百分之五十）

647 假熟皮及油布（鋪地用油布不在內），及其製品

（甲）假熟皮及油布百分之四十

（乙）假皮熟及油布製品百分之四十

648 列諾倫（漆布）及其他未列名地衣品（以上均爲百分之卅）

649 機器帶及蛇管（橡膠帶管不在內）

（甲）機器帶……百分之十五

（乙）……百分之廿五

650 修指甲用全副器具及零件，粉撲，粉盒，梳妝盒百分之一百廿

651 安全及他種火柴……百分之八十

652 樂器

（甲）整個……百分之四十

（乙）零件，附件

㊀琴簧……

㊁象牙紙版（以上均爲百分之廿）

㊂其他……百分之卅

653 僞假珍珠……百分之一百

654 鋼筆，鉛筆，及未列名辦事室用之他種物品

（甲）鋼筆頭……百分之卅五

（乙）其他……百分之四十

655 香水，脂粉，剃鬚皂，雪花膏，牙膏，爽身粉，生髮油，及其他用於髮，口，牙，皮膚之修飾品

（甲）脂粉……

（乙）含酒精之香水

（丙）其他……（以上均爲百分之一百廿）

656 各種照相及電影製品，器具，材料（化學產品不在內）

（甲）照相類……百分之八十

（乙）電影類……

㊀已冲洗電影軟片……百分一百

㊁未攝製電影軟片……百分廿五

㊂其他……百分之八十

657 樹木花卉之生活者

（甲）植物苗……百分之十

（乙）其他……百分之廿五

658 僞假貴重寶石，半貴重寶石（玉，瑪瑙等在內），及其製品

（甲）未切，未磨者

㊀玉石……百分之廿

㊁其他……百分之廿五

（乙）其他

㊀假貴重寶石及假半貴重寶石瑪瑙等製或飾有寶石者

㊁其他……（以上均爲百分之八十）

659 未列名印刷及石印材料……百分之廿五

660 賓砂紙（砂皮）百分之廿

661 海綿……百分之廿五

662 未列名運動用器具

663 碳粉（非食品用者）……（以上均爲百分之卅五）

664 人造松香及其他模塑質（如賽璐珞，電木，乳石等）及其未列名製品

（甲）製品（半製品在內）……百分之五十

（乙）其他（塊，帶，條，竿，板，片，管，粉等之未經製成物品者在內）……百分之廿

665 保溫器及其零件，附件……百分之五十

666 烟用雜貨……百分之一百

667 化妝用之器具（如梳，刷等類）……百分之一百廿

668 玩具及遊戲品……百分之六十

669 衣箱，提箱，皺包，名片盒，首飾盒，書夾，及各種旅行箱盒……百分之六十

670 傘，陽日傘

（甲）傘柄之全部或一部爲貴重金屬，象牙，玳瑁，琥珀等製或飾有寶石者

（乙）他類柄布傘，雜質布傘（非絲織）

（丙）他類柄綢傘，絲夾雜質綢傘

（丁）他類柄紙傘

（戊）他類柄，其他…（以上均爲百分之五十）

（己）零件，附件……百分之四十五

671 美術作品，如圖畫，雕板，油畫，雕刻，與摹仿，複寫，或革製者百分之四十

672 本稅則未列名貨品

（甲）糊精……百分之卅五

（乙）鷄卵……百分之十五

（丙）金屬軟木瓶塞內嵌入軟木者……百分之廿

（丁）象牙果……百分之十五

（戊）牙料材料……百分之卅

（己）活動房屋及其內部設備由各種不同之材料製成者……百分之四十

（庚）其他

㊀原料或非製成品……百分廿五

㊁製成品……百分之四十（全文完）

# 市價一覽（八月三日）

◉金融匯幣 符號（千元）▲漲 ×跌

| 品名 | 價格 |
| --- | --- |
| 烚赤 中央行牌價每兩 | [illegible] |
| 銀樓飾金（每兩）進 出 | [illegible] |
| 飾銀 | [illegible] |
| 美鈔 中央牌價 | [illegible] |
| 香港 港票 | [illegible] |
| 羅比票 | [illegible] |
| 美匯官價 | [illegible] |
| 英匯官價 | [illegible] |
| 港匯官價 | [illegible] |
| 羅比官價 | [illegible] |
| 平衡基金會基準價 美匯 英匯 港匯 印匯 | [illegible] |
| 指定銀行買賣價 美金結匯證 | [illegible] |
| 美匯 進 出 | [illegible] |
| 英匯 進 出 | [illegible] |
| 港匯 進 出 | [illegible] |
| 印匯 進 出 | [illegible] |
| 新加坡 進 出 | [illegible] |
| 瑞士法郎 進 出 | [illegible] |
| 合幣匯率 | [illegible] |
| ◉中央銀行利率 重貼現（千元） | 八元 |
| 拆放日息（千元） | 六元 |
| 存息（千元） | 二元 |
| 放款息（每千） | 十三元 |
| ◉銀錢業利率掛牌 同業拆放（每千） | 十一元 |
| 存款日拆 | 十元 |
| 公庫證 又 | 十元 |
| 四行兩局 差出 | [illegible] |
| ◉國庫券折扣 每元 | ▲五角半 |
| 一個月到期 | [illegible] |
| 八月十五日到期 | [illegible] |
| 八月底到期 | [illegible] |
| ◉國庫券 八月期甲開 | 八九 |
| 又收 | ▲八九 |
| 八月期乙開 | [illegible] |
| 成交數 | [illegible] |
| 又收 | [illegible] |
| 九月期甲開 | [illegible] |
| 成交數 | [illegible] |
| ◉統一公債 甲種 | [illegible] |
| 乙種 | [illegible] |
| 丙開 | [illegible] |
| 最高 | [illegible] |
| 最低 | [illegible] |
| 收盤 | [illegible] |
| 丁種 | [illegible] |
| 戊種 | [illegible] |
| ◉華股 大通紗廠開 | [illegible] |
| 又收盤 | [illegible] |
| 永安紗廠開 | [illegible] |
| 又收盤 | [illegible] |
| 信和紗廠開 | [illegible] |
| 又收盤 | [illegible] |
| 永紗 又收盤 | [illegible] |
| 恆豐紗廠開 又收盤 | [illegible] |
| 新光內衣開 又收盤 | [illegible] |
| 景福衫襪開 又收盤 | [illegible] |
| 景綸衫襪開 又收盤 | [illegible] |
| 勤興衫襪開 又收盤 | [illegible] |
| 五和織造開 又收盤 | [illegible] |
| 美亞織綢開 又收盤 | [illegible] |
| 中國絲業開 又收盤 | [illegible] |
| 梅林食品開 又收盤 | [illegible] |
| 閘北水電開 又收盤 | [illegible] |
| 信誼藥廠開 又收盤 ‧化工★ | [illegible] |
| 大中華火柴 又收盤 | [illegible] |
| 中法藥房開 又收盤 | [illegible] |
| 中國水泥開 又收盤 | [illegible] |
| 華豐搪瓷開 又收盤 | [illegible] |
| ★百貨★ 永安公司開 又收盤 | [illegible] |
| 新華百貨開 又收盤 | [illegible] |
| 麗安百貨開 又收盤 | [illegible] |
| 國貨公司開 又收盤 | [illegible] |
| ★地產 永業公司開 又收盤 | [illegible] |
| 聯華公司開 又收盤 | [illegible] |
| 文化股★ 商務書館開 又收盤 | [illegible] |
| 全日成交總計 | [illegible] |
| ◉老股 買 賣 華商電氣 | ×六〇 七〇〇 |
| 中興煤礦 | [illegible] |
| 漢冶萍 | [illegible] |
| 內地自來水 | [illegible] |
| 浦東電氣 | [illegible] |
| 五洲藥房 | [illegible] |
| 新新公司 | [illegible] |
| 華成烟草 | [illegible] |
| 南洋烟草 | [illegible] |
| 中華書局 | [illegible] |
| 飛輪製綫 | [illegible] |
| 大生一廠 | [illegible] |
| 大生三廠 | [illegible] |
| 中國銀行 | [illegible] |
| 交通銀行 | [illegible] |
| 金城銀行 | [illegible] |
| 中一信託 | [illegible] |
| ◉棉紗（40小包）（每件·單位萬） 42雙藍鳳現 | ×一九三〇〇〇 |
| 又隔日出 | ×一九七〇〇〇 |
| 又金城 | ×一九三〇〇〇 |
| 又水月 | ×一九五〇〇〇 |

| 品名 | 價格 |
| --- | --- |
| 40藍鳳 | ×一六五〇〇〇 |
| 又仙桃 | ×一六一〇〇〇 |
| 32雙豐年 | ×一六五〇〇〇 |
| 又喜鵲 | ×一五四〇〇〇 |
| 32銀月現 | ×一五一〇〇〇 |
| 21支雙馬 | ×一五一〇〇〇 |
| 又旭日出 | ×一五六〇〇〇 |
| 又醒獅 | ×一五四〇〇〇 |
| 20金城 | ×一五九〇〇〇 |
| 又天女 | ×一五八〇〇〇 |
| 又雙馬 | ×一五四〇〇〇 |
| 又金塔 | ×一五三〇〇〇 |
| 又紅雲星 | ×一五三〇〇〇 |
| 又大飛艇 | ×一五六〇〇〇 |
| 又金雞 | ×一五二〇〇〇 |
| 16支光明 | ×一三〇〇〇〇 |
| 又天女 | ×一二九〇〇〇 |
| 又奔騰 | ×一二九〇〇〇 |
| 又順風 | ×一二七〇〇〇 |
| 10童子軍 | ×一三一〇〇〇 |
| 又得利 | ×九〇〇〇〇 |
| ◉棉花（每担·單位萬） 涇陽細絨送廠 | 三三〇〇〇 |
| 鄭州細絨棧交 | 三九〇〇〇 |
| 漢口粗絨棧交 | 三三五〇〇 |
| 浦東火機減價 | 三六〇〇〇 |
| 周浦籽花 | ▲六〇〇〇 |
| ◉棉布（每疋·單位萬） 12龍頭細布 | ×五三七〇 |
| 12喇叭童 | ×五二七〇 |
| 12五福細布 | ×四六五〇 |
| 12ABC又 | ×四九〇〇 |
| 四君子嗶嘰 | ×五四三〇 |
| 金蓮妙舞 | ×五三〇〇 |
| 元嗶嘰 | ~×五三〇〇 |
| 銀濤漂布 | 六三〇〇 |
| 虎王漂布 | ×四二五〇 |
| 金九鼎漂布 | 五八〇〇 |
| 一九〇芷江士林 | 三〇〇〇 |
| 一九〇美亭士林 | ▲三六〇〇 |
| 一九〇一統士林 | 二一〇〇〇 |
| 一九〇金九如又 | 一〇三一〇 |
| 一九〇銀九如又 | 一〇三一〇 |
| 一九〇雄鷄又 | 一三〇〇〇 |
| 一九〇羅漢又 | 一三〇〇〇 |
| 一九〇交通又 | 一二五〇〇 |
| 一九〇蘭亭又 | 一一〇〇〇 |
| 一九〇上壽又 | 一一〇〇〇 |
| 金九如洋紗 | 六五三〇 |
| 民主藍布 | 八五〇〇 |
| 霸王藍布 | 一一〇〇〇 |
| 蝶戀花絲光藍 | 六八〇〇 |
| 金牌絲光藍 | 六一三〇 |
| 紅九如元斜紋 | 七〇一〇 |
| 金鳳細斜 | ▲五六〇〇 |
| 40碼永字細斜 | 四七〇〇 |
| 16碼又粗布 | 五四〇〇 |
| 紅九如元布 | 六八三〇 |
| 砲兵元布 | 五七〇〇 |
| 一統納未安 | 八〇〇〇 |
| 大妹妹條府綢 | 六七〇〇 |
| 大妹妹彩條絨 | 五三〇〇 |
| 42支大明府綢 | 六八〇〇 |
| 42又華東條府綢 | 六五〇〇 |
| 42大中條府綢 | 六〇〇〇 |
| 大中綫呢 | 六九〇〇 |
| 芷江元貢呢 | 六八〇〇 |
| 金九鼎元斜 | 六六〇〇 |
| 益生克羅呢 | 七七〇〇 |
| 又福特呢 | 九五〇〇 |
| 公勝永固呢 | ×六六〇〇 |
| 42泰山條府綢 | 六〇〇〇 |
| 又被單布 | 八四〇〇 |
| 時美花洋紡 | 四七〇〇 |
| 又花蔴紗 | 五〇〇〇 |
| ◉棉織品（每打·單位萬） 42司麥脫襯衫 | 三〇〇〇 |
| 60司麥脫又 | 三五〇〇〇 |

| 品名 | 價格 |
| --- | --- |
| 42環球襯衫 | 三〇〇〇 |
| 42富樂色襯衫 | 三五〇〇 |
| 42DDS襯衫 | 三三〇〇 |
| 60DDS襯衫 | 三六〇〇〇 |
| ADA80白 | 一六〇〇〇 |
| 府綢襯衫 | 四一〇〇 |
| ABC西內衫 | 八六〇〇 |
| 二〇〇獨牌衛生衫 | 八六〇〇 |
| 二〇〇飛馬 又 | 三五〇〇 |
| 二〇〇金爵 又 | 八六〇〇 |
| 三〇〇又 又 | 四八〇〇 |
| 一〇〇獨牌棉毛衫 | 四五〇〇 |
| 三〇〇飛馬 又 | 四六〇〇 |
| 四〇〇黑馬又 | 六九〇〇 |
| 一二〇海虎雙紗又 | 一三〇〇〇 |
| 四〇〇絲葉又 | 五八〇〇 |
| 紅電力又 | 七六〇〇 |
| 紅電力又 | 七六〇〇 |
| 墨菊又 | 七〇〇〇 |
| 又衛生衫 | 六〇〇〇 |
| 三九〇獨牌汗衫 | 八五八〇 |
| 九一〇飛馬汗衫 | 八五八〇 |
| 七七金爵汗衫 | 四九〇〇 |
| 六二〇紅獅牌又 | 四三一〇 |
| 四〇九又短袖汗衫 | 三八〇〇 |
| 三〇二僧帽汗衫 | 二四〇〇 |
| 三〇〇僧帽絨衫 | 八六〇〇 |
| 三一〇又棉毛衫 | 五四〇〇 |
| 四四三金魚又 | 八一〇〇 |
| 三〇一金魚錦地衫 | 七七〇〇 |
| 八〇〇菊花汗衫 | 八五〇〇 |
| 萬象眞絲領帶 | 二四〇〇 |
| 又印花絲領帶 | 一三〇〇 |
| 32支狗頭男襪 | 三三〇〇 |
| 42支又男襪 | 一四〇〇 |
| 60支又蔴紗襪 | 三〇八〇 |
| 32紅獅特光襪 | 三六〇〇 |
| 84又蔴紗舞襪 | 四三〇〇 |
| 康福眞絲花襪 | 四三〇〇 |
| 又交織花襪 | 一七五〇 |
| 司麥脫青年襪 | ▲三〇〇〇 |
| 又進步襪 | ▲一八〇〇 |
| 42支麗菊襪 | 一八五〇 |
| 32支紅菊襪 | 三一〇〇 |
| 大發被單（條） | 一五〇〇 |
| 大賽六尺彩花 | 六八〇〇 |
| 啓明六尺彩花 | 六〇〇〇 |
| 又新條 | 七四〇〇 |
| 大統大方又 | 六五〇〇 |
| ◉巾帕 83黑人毛巾 | 八五〇 |
| 一〇二黑人毛巾 | 七〇〇 |
| 雙料黑人毛巾 | 九一〇 |
| 九九新時代巾 | 八〇〇 |
| 83面友祝君巾 | 五四〇 |
| 三三面友彩格 | 三〇〇 |
| 九九司麥脫巾 | 七〇〇 |
| 83麻雀毛巾 | 七〇〇 |
| 83賓塔祝君巾 | 八三〇 |
| 三〇印花毛巾 | 七五〇 |
| 八〇又領袖巾 | 一五〇〇 |
| 七七泰豐毛巾 | 八〇〇 |
| 九九又 又 | 三七〇 |
| 18紅獅緞條巾 | 三七〇 |
| 16寸又織條巾 | 八〇〇 |
| 18金門美術帕 | 一三〇 |
| ◉木紗團（每羅·單位萬） 千碼三股香濱 | 二八〇〇〇 |
| 一千碼飛輪 | 二六〇〇〇 |
| 四五〇碼三股 | 七七〇〇 |
| 三〇〇碼六股 | 七八〇〇 |
| 四五〇碼三股香濱 | 六〇〇〇 |
| 五〇〇碼老紅獅 | 七三〇〇 |
| 四五〇碼新紅獅 | 六四八〇 |
| 三〇〇碼 又 | 七七八 |
| 三〇〇碼帆船 | 七三〇〇 |
| 金手牌綜花綫 | 三五〇〇 |
| 三角牌綉花綫 | 一八〇〇 |
| ◉人絲（二〇〇磅箱）（單位萬） | [illegible] |

| 品名 | 價格 |
| --- | --- |
| 三天糯新 | ×三一七〇〇〇 |
| 又東洋 | ×三二八〇〇〇 |
| 又金三角 | ×三二六〇〇〇 |
| 又旭宇 | ×三一七〇〇〇 |
| ◉絲經（高勻度）（單位萬） 83分B | ×三四五〇〇〇 |
| 81分C | ×三四〇〇〇〇 |
| 78分D | ×三四五〇〇〇 |
| 57分F | ×三五〇〇〇〇 |
| 73F中級 | ×三二八〇〇〇 |
| 中級五担 | ×三一五〇〇〇 |
| 又 另担 | ×三一五〇〇〇 |
| 縐里經五担 | ×一七五〇〇〇 |
| 又干經另担 | ×一七〇〇〇〇 |
| ◉綢緞（單位萬） 美亞被面 | ×三九〇〇〇 |
| 大誠被面 | ×三八〇〇〇 |
| 華強被面 | ×三八〇〇〇 |
| 中康被面 | ×三六〇〇〇 |
| 徵愍衡金鷄 | 三五〇〇〇 |
| 復成多子又 | ×一八五〇〇 |
| 天章被面 | ×七五〇〇 |
| 大偉呢二兩 | ×四八〇 |
| 又二兩四錢 | ×五七〇 |
| 大誠格變綢 | ×四五〇 |
| 華錦綢 | 一六〇 |
| 華雄綢 | ×四九〇 |
| ‧茶葉（市担·單位萬） 37婺源大帮 | ▲一三五〇〇 |
| 又 抽珍 | ▲一五五〇〇 |
| 又 特貢 | ▲一三〇〇〇 |
| 又 特針眉 | ▲八〇〇〇 |
| 又 特炒青 | 八〇〇〇 |
| 又 卜祁門 | 一五〇〇〇 |
| 又 上徽烘 | 七三〇〇 |
| 又 溫州毛紅 | 四八〇〇 |
| 又 平水中旗搶 | 六〇〇〇 |
| ◉桐油（單位萬） 足度油（担） | ▲一三五〇〇 |
| 正西洪（桶） | ▲一二五〇〇 |
| ◉食米（每石·單位萬） ★南市場開價★ 白粳上 | 四一〇〇 |
| 又中 | ▲三九五〇 |
| 薄稻上 | ▲四〇〇〇 |
| 又中 | ▲四二五〇 |
| 又次 | 四二五〇 |
| 早稻上 | ▲四一〇〇 |
| 又中 | ▲三九五〇 |
| 又宿 | ▲三七五〇 |
| 碾秈中 | 三七〇〇 |
| 又次 | 三六〇〇 |
| 白元上 | 四一〇〇 |
| 又中 | ×三七五〇 |
| 又次 | 三五〇〇 |
| 特粳上 | ▲四四五〇 |
| 糙粳上 | ▲三七〇〇 |
| 又中 | ▲三六五〇 |
| 糙尖上運袋 | 三三八〇 |
| 又中 又 | ×三三五〇 |
| 新粳上 | ×四一〇〇 |
| 又中 | ×四〇〇〇 |
| ★北市場開價★ 白粳上 | ▲四三五〇 |
| 又中 | 四〇五〇 |
| 又次 | ×三七五〇 |
| 薄稻上 | ▲四一〇〇 |
| 又中 | ▲四二〇〇 |
| 又次 | ▲四〇〇〇 |
| 早稻上 | ▲四一〇〇 |
| 碾秈上 | 三六〇〇 |
| 又中 | 三五〇〇 |
| 又次 | ×三五五〇 |
| 又次 | 三一五〇 |
| 埠秈上 | ▲三八五〇 |
| 又中 | ▲三七五〇 |
| 白元上 | 三八〇〇 |
| 又中 | ▲三六五〇 |

| 品名 | 價格 |
| --- | --- |
| 特粳上 | ▲四四五〇 |
| 新粳上 | 四三〇〇 |
| ◉麵粉（49磅袋）（單位萬元） 兵船一號粉 | ×一三七〇 |
| 又 送到 | ×一三七〇 |
| 老車一號粉 | ×一三七〇 |
| 建成一號粉 | ×一三五〇 |
| 紅蜂一號粉 | ×一三五〇 |
| 順風一號送到 | ×一三五〇 |
| 孔雀一號粉送到 | 一三五〇 |
| 鳳凰一號送到 | ×一三五〇 |
| 鷄球一號送到 | ×一三五〇 |
| 山鹿一號粉送到 | 一三五〇 |
| 天使一號粉送到 | 一三六〇 |
| 燈塔一號粉送到 | 一三五〇 |
| ◉雜糧（市担）（單位萬元） 滬口乍豆 | ×二〇〇〇 |
| 巢明沙黃 | 二〇〇〇 |
| 城門子豆 | 二一〇〇 |
| 浦東杜豆 | ×二二五〇 |
| 九江多豆大 | ×二一五〇 |
| 又 小 | 二四〇〇 |
| 平湖中粗 | ×二三〇〇 |
| 漢口菉豆 | ▲一八〇〇 |
| 九江多青 | ×三〇〇〇 |
| 紹興梅青 | ×二八〇〇 |
| 毛家市揀青 | ×一八〇〇 |
| 滬口毛菉 | 二一〇〇 |
| 管店大菉 | ×三六〇〇 |
| 又 中菉 | ×三三五〇 |
| 明光白蔴 | 六三〇〇 |
| 江西雪蔴 | 六三〇〇 |
| 九江元蔴 | ▲五三〇〇 |
| 又 奶蔴 | ×四八〇〇 |
| 漢口白蔴次 | 五五〇〇 |
| 徐州生仁 | ×六六〇〇 |
| 開封生仁 | 六六〇〇 |
| 大汾口生仁 | ×七〇〇〇 |
| 崇明元麥 | ×一九〇〇 |
| 丹陽元麥 | 一七八〇 |
| 明光紅糧 | 一九〇〇 |
| 南京元麥 | 一三一〇 |
| 揚州元麥 | 一五四〇 |
| 常熟元麥 | ×一八〇〇 |
| 安慶紅糧 | 一八〇〇 |
| 九江苞米 | 三三五〇 |
| 崇明苞米 | ×二四〇〇 |
| 麩皮大包福新 | ×一〇〇〇 |
| 上列（生仁司馬担） | [illegible] |
| ◉食油（市担）（單位萬元） 青島吉桶生 | ×一一〇〇〇 |
| 又 吉桶生油 | ×一〇七〇〇 |
| 江北舊桶生 | ×一一〇〇〇 |
| 秦皇島吉桶生 | 一一〇〇〇 |
| 中植生菜油 | ×八〇〇〇 |
| 本廠生菜油 | ×八一〇〇 |
| 本廠豆油 | ×八六〇〇 |
| 重慶吉桶熟菜 | ×七〇〇〇 |
| 又吉桶生菜油 | ×七九〇〇 |
| 蚌埠吉小車 | ×一〇四〇〇 |
| 又 舊桶 | ×一〇〇〇〇 |
| ◉豆餅（每張）（單位萬元） 餘記餅 | ×八六〇 |
| 裕記‧惠山餅 | ×八一〇 |
| 大統‧長字餅 | ×八五五 |
| 仁記餅 | ×八三〇 |
| 利字餅 | ×八五〇 |
| ◉食糖（市担）（單位萬元） 車白精草包 | ×五五〇〇 |
| 又 | 五九〇〇 |
| 又 蔴袋 | 五七五〇 |
| 又 | 五八五〇 |
| 24號粗砂 | ×五六〇〇 |
| 又 | 五七〇〇 |
| 20號中砂 | 四六〇〇 |
| 又 | 四七〇〇 |

| 品名 | 價格 |
| --- | --- |
| 本廠雪白 | ×五五五〇 |
| 又 | 五六五〇 |
| 本廠棉白 | ×四六〇〇 |
| 又 | 四七〇〇 |
| 興化白 | ×四八〇〇 |
| 又次 | 四七〇〇 |
| 興化赤 | ▲四三五〇 |
| 又次 | 三七〇〇 |
| 汕頭赤 | ×四四〇〇 |
| 提莊青 | ×四〇〇〇 |
| 潭刁青 | ×四二五〇 |
| 海南赤 | ▲三五〇〇 |
| 又次 | 三五〇〇 |
| 振記晶明冰 | 八二〇〇 |
| 又片冰 | 九〇〇〇 |
| ◉西藥（單位萬） 孟山都糖精（鐵聽） | ×四七〇〇 |
| 又糖精（紙聽） | ×四五〇〇 |
| 雙桃蛋寶（新） | 四三〇〇 |
| 黑獅六〇六 | ×八五〇 |
| 司黃寶〇‧六 | 一六〇 |
| 萬金油 | 五七〇 |
| 中蘇聖露 | 一五〇 |
| 咳舒鈣 | 一〇〇 |
| 八卦丹 | 三一〇 |
| 鷓鴣菜 | 三一〇〇 |
| 鷄金菜 | 三〇〇〇 |
| 阿司匹靈粉 | 六五〇 |
| 阿司匹靈片 | 二五〇 |
| 加當片 | 七〇〇 |
| 鈣藥母片 | ▲二一〇 |
| 維他賜保命針 | ▲一〇六〇 |
| 安度賜保命針 | 七五〇 |
| 消治龍針 | 二四〇 |
| 消治龍片 | 二四〇 |
| 好力生丸 | ▲一一〇〇 |
| 克利西佛 | 三〇〇 |
| 沙利先酸 | ▲六一〇 |
| 抗熱配尼西林（十萬單位） | ×二三五 |
| 又（廿萬單位） | ×三六五 |
| 美貨阿的平片 | ×一八〇〇 |
| 克寧奶粉 | 三三〇〇 |
| 丙康四季糖盒 | 一〇八 |
| 又消困定片支 | 三一〇 |
| 又新鈣六‧五% | 三〇〇 |
| 又 一〇‧% | 三八六 |
| 永和六神油（打） | 四〇〇 |
| 康福多（幾怪） | 六五〇 |
| 康福多純淨瓶 | 六〇〇 |
| 又麥乳精 | 五五〇 |
| 樂凱維他命B | 六〇〇 |
| 又D片劑 | 一〇〇〇 |
| 又D鈣片劑 | 八一〇 |
| 又葡萄糖鈣片 | 一〇〇〇 |
| 福兒片40裝 | 五五〇 |
| 又12片裝 | 三五〇 |
| 安保利心 | 五五〇 |
| 肺活 | 四五〇 |
| 米美爾補腦汁 | 三〇〇 |
| 媽媽多 | 三〇〇 |
| 癘去病 | ▲七〇 |
| 阿墨林藥水 | 三〇〇 |
| 生化滴滴涕 | 三一〇 |
| 鬼頭DDT | 三五〇 |
| 保肺漿（瓶） | 一八〇 |
| 哈蘭士藥膏（打） | 二八〇 |
| 滴立明眼藥水 | 三一〇 |
| ◉香烟（單位萬元） 10支大英 | ▲八二一 |
| 又 老刀 | ×四四〇 |
| 又哈德門 | ▲四四〇 |
| （以上每盒五百支） | [illegible] |
| 10支美麗 | ×三八二 |
| 10支前門 | ×四二〇 |
| （以上二五〇支） | [illegible] |
| 20支三砲台 | ×五七三 |
| 又 前門 | ×三六〇 |
| 又 大英 | ×二七〇 |

| 品名 | 價格 |
| --- | --- |
| 又大南京 | ×六七〇 |
| 又路航 | 九〇〇 |
| 又馬立斯 | 九三〇 |
| 又 六更 | 一〇〇〇 |
| 又金鼠 | ×一八〇 |
| 又白蘭地 | ×一三〇 |
| 又紅金 | ×一三〇 |
| 又 紅人 | ×一一〇 |
| 又大白馬 | ▲一五〇 |
| 又紅高樂 | ▲一三〇 |
| 又 全祿 | ▲一一〇 |
| 又 船主 | 一〇〇 |
| 又大百萬金 | ×一〇〇 |
| 又 銀行 | ×一九五 |
| 又 雙斧 | ×一九〇 |
| 又大克雷斯（以上每條二百支） | ×一二〇 |
| 茄力克（聽） | ×一七五 |
| 三五牌（聽） | ×一六五 |
| 水手牌（聽） | ×四五〇 |
| ◉日用品 ★肥皂★（單位萬元） 固本皂（箱） | ×六〇八〇 |
| 箭刀皂 | ×五七五〇 |
| 黃牌茂 | ×四八五〇 |
| 白祥茂 | ×六二〇〇 |
| 光華皂 | ×五〇〇〇 |
| 牛牌皂 | ×五三五〇 |
| 李利皂 | ×五三〇〇 |
| 美麗皂 | ×五〇〇〇 |
| ★火柴★（單位萬元） 美麗（箱） | ×二七五〇〇 |
| 鳳凰 | ▲二七五〇〇 |
| 南京 | 一八〇〇〇 |
| 寧波 | 一七〇〇〇 |
| ◉液體燃料（單位萬元） 汽油（介侖） | ▲二六〇 |
| 又油站配價 | 一九五 |
| 美孚油（聽） | 三〇〇〇 |
| 亞細亞 又 | 三〇〇〇 |
| 德士古 又 | 三〇〇〇 |
| ◉洋紙（每令）（單位萬元） 對開報紙 | ×三六五〇 |
| 美貨白報紙 | ×三八〇〇 |
| 西白有光 | ×三三〇〇 |
| 白打字紙 | ×四〇〇〇 |
| 色打字紙 | ×三七〇〇 |
| 40磅道林紙 | ×一〇〇〇〇 |
| 40磅牛皮紙 | 七〇〇〇 |
| 32磅二號紙 | ×二七〇 |
| 大隆白玻璃 | 七五〇〇 |
| 有黏性白透明紙 | ×二一〇〇〇 |
| 大隆單面銅版紙 | ×二八〇〇〇 |
| ◉工業原料（單位萬元） 白臘 | 一五五〇〇 |
| 月牌燒鹼 | ×七三〇〇〇 |
| 月牌純鹼 | 九〇〇〇 |
| 美貨燒鹼 | ×六九〇〇〇 |
| 永利純鹼 | ×八八〇〇〇 |
| 頭號白油（每磅） | 九六 |
| 美貨N松香 | ×三三五〇〇 |
| 美貨小蘇打 | ×七五〇〇 |
| 三角牌甘油 | 九七〇〇〇 |
| 保險粉 | 五九〇〇〇 |
| 美貨司的令 | 三三〇〇〇 |
| 漂粉精 | 一九〇〇〇 |
| 紅礬餅（粉） | 三八〇 |
| 紅礬鈉 | 三七〇 |
| 樹膠 | 一三五 |
| 黃凡士林 | 四〇〇 |
| 白凡士林 | 九五〇 |
| 僧帽牌拷膠 | 二〇五〇〇 |
| 硫化鹹 | 九四〇〇 |
| 象牌炭酸鈣（磅） | 三 |

| 品名 | 價格 |
| --- | --- |
| 鋅（每磅） | 四〇〇〇〇 |
| 椰子油 | 一九五〇〇 |
| ◉染料（百市斤）（單位萬元） 六〇〇硫化元 | ×六〇〇〇〇 |
| MK硫化元 | ×七三〇〇〇 |
| 三〇〇硃紅 | ×三五〇〇〇 |
| 三億元 | 三三五〇〇 |
| 五馬硃 | 三五〇〇 |
| 大橋硃 | ×三五〇〇〇 |
| 三星灰 | 六五〇〇 |
| 16號地字灰 | 七〇〇〇 |
| 天官醬 | ×四五〇〇 |
| 大喜硃 | ×三八〇〇 |
| 熊虎硃 | 七七〇 |
| 獅馬醬 | 三九〇〇 |
| 染園長綠 | 三五〇〇 |
| 又雪青 | ×七〇〇〇 |
| 100斤牛頭水靛 | ×五七〇〇〇 |
| 又恒信水靛 | ×五七〇〇〇 |
| 三百斤牛頭快靛 | 七五〇〇〇 |
| 白水靛 | 一五〇〇 |
| 海鷗粽 | 二〇〇〇 |
| 七子上膏 | 三〇〇 |
| ◉套鞋靴（打）（單位萬） 雙錢圓口鞋 | 三三五〇〇 |
| 又天足女鞋 | 二九〇〇〇 |
| 雙錢力士鞋 | 三八〇〇〇 |
| 又 大平靴 | 四三五〇 |
| 回力男靴 | 六一〇〇 |
| 又長統靴 | 七〇〇〇〇 |
| 又特製球鞋 | ▲五五〇〇 |
| 又A特製 | 八〇三〇〇 |
| 又 大平靴 | 四三五〇 |
| 又 萬里 | 五〇〇〇 |
| 前鼓男套鞋 | 五〇〇〇 |
| 香爐男套鞋 | 三五〇〇 |
| 百吉白大網鞋 | 二四〇〇 |
| 百吉白中網鞋 | 三三八〇 |
| 百吉黑大網鞋 | 三三五〇 |
| ◉建築材料（單位萬元） 青足磚（萬） | ▲三三〇〇〇 |
| 又三號（萬） | ▲四三〇〇〇 |
| 黃道磚（萬） | ▲三七〇〇〇 |
| 士紅瓦（每千） | 二七〇〇〇 |
| 青 瓦（每萬） | 二八〇〇〇 |
| 石 灰（每担） | ▲八〇〇 |
| 泰山水泥（袋） | ▲七五〇 |
| 象牌水泥（袋） | ▲七五〇 |
| 馬牌又（蔴袋） | ▲一五〇〇 |
| 黃 沙（每噸） | ▲一一〇〇 |
| 石 子（每噸） | ▲一三〇〇 |
| ◉木材（單位萬元） 一丈建板每丈 | ×一〇〇〇 |
| 五分松板鋸方丈 | ×九五〇 |
| 八尺介方坦戶板 | ×七五〇 |
| 紅星二分紅柳 | 五五〇 |
| 紅星四分松介丈 | ×八〇〇 |
| 紅星四分箱坯每尺 | 二五 |
| 雙鐵二分柳介丈 | 五五〇 |
| 普通柳安每尺 | ▲一三〇 |
| 洋松方子每尺 | ▲一三〇 |
| 洋松片子每尺 | ▲一三〇 |
| 杉木大條每尺 | ×一三 |
| 杉木小條每尺 | ×一二 |
| 柚木每尺 | ▲四〇〇 |
| 柳安三夾板每塊 | 四六〇 |
| 本松三夾松每塊 | 四六〇 |
| （以上同行自車價） | |
| ◉紐約棉市（八月二日） 米特林現 | ×三三·〇五 |
| 十月份 | ×三一·七五 |
| 十二月份 | ×三一·六六 |
| 一九四九年三月份 | ×三一·六六 |
| 五月份 | ×三一·六三 |
| 七月份 | ×三一·二七 |
| 十月份 | ×二九·三三 |

# 鎮海縣銀行

總行地址：鎮海南大街六四號

專爲同鄉服務 免費匯款 迅速！便利！

▲柴橋 莊市 大碶頭 駱駝橋 鎮海縣銀行各辦事處

代滙處：鎮海縣銀行上海通滙處（民國路三五四號永安路口） 縣屬鄉鎮均可通滙

# 中央航空運輸公司招考隨機服務員廣告

(21)資格：未婚女性，年齡在二十至二十六歲，須面目端正，身體康健，能操流利之國語、英語，並能寫讀中英文字者爲合格。報名：八月二日至七日每日上午九時至十二時攜二寸半身照片一張，親至本市大名路一號本公司上海站辦理報名手續。

# 中國航空公司龍華機場空運貨物棧房工程招標公告

凡在本市工務局領有甲等營造廠執照並有相當經驗且備有殷實舖保而願投標者，請於八月五日至八月六日上午八時至下午三時隨帶押標金國幣二千萬元（銀行本票）至本公司領取圖說及投標單，定於八月九日上午十一時在天津路二號本總公司當衆開標。

# 大來商業儲蓄銀行

一星期定期存款 月息三角四分五厘 百萬開戶 定期七天 每日可存

星期複利定期存款 一次存入金額壹千萬元

| 期別 | 到期應得本息 |
| --- | --- |
| 一星期 | [illegible] |
| 二星期 | [illegible] |
| 三星期 | [illegible] |
| 四星期 | [illegible] |
| 五星期 | [illegible] |
| 六星期 | [illegible] |
| 七星期 | [illegible] |
| 八星期 | [illegible] |
| 九星期 | [illegible] |

六十三天‧對本對利

總行 中正東路七號（愛多亞路近外灘） 分行 南京西路一六九四號（在靜安寺廟隔壁）

# 美豐商業銀行

上海分行 河南中路五二一號 電話九一七二〇

星期存款 月息三角四分半

優利存款 一次存入八百七十二萬元 一個月到期淨得 壹仟萬元

一次存入八千一百五十萬元 五個月到期淨得 壹億元

存額多寡 以此類推

# 中國航空公司 無綫電報務人員訓練班招生

(一)名額：五十名分在滬京漢與昆五地考試 (二)資格：大學肄業或高中畢業年在二十五歲以下未婚男性 (三)訓練時期：六個月 (四)訓練地點：昆明 (五)待遇：錄取後由公司免費送往昆明訓練期內酌給津貼（包括膳宿費用在內）畢業後分發本公司各電台任用 (六)報名：八月九日至十日上海虹口海寧路四百號大公職業學校報名，隨帶學歷證件及照片兩張 (七)考試科目：國文英文數學物理智力測驗及體格檢驗 (八)考試日期：八月十二日 (九)地點：同報名處

# 中國油輪有限公司標售玉門柴油機小輪啓事

凡本市殷實廠商願意標購者見報希即來江西中路一五一號本公司總務部領取投標須知爲荷。看船日期：八月三日至四日上午九時至十二時。開標日期：八月五日上午十時正。

# 一路領先捷報初傳
# 我籃球隊勝比利時
## 三六比三四延長時間分勝負
## 李世僑登場聲勢大振

〔中央社倫敦三日電〕我世運籃球隊昨晚遇比利時隊于哈林蓋球場，激戰四十五分鐘，雖決勝負，卒于延長之五分鐘時間內，險勝比利時隊，比數爲卅六對卅四。演出過程，緊張萬分，我隊得前鋒李世僑爲生力軍，增強實力不少。整個比賽中，我隊始終領先，足見勝來並非徼倖。距終場七分鐘時，我隊尚領先七分，但以後投籃欠準，即未能添分。比利時隊于最後掙扎中，淨入三球，及罰中一分，竟扳成平手。比賽時間延長五分鐘後，我隊攻入兩球，又超出對方四分，對方亦投入一球，終以二分之差，敗於我隊。昨晚之比賽開場，即有緊湊神速之表演。黃天錫跳球後，我隊即取得主動，但以投籃欠準，未能中鵠，比隊投籃中的，首創紀錄。李世僑、蔡文華（隊長）各進一球，後來居上，此後我隊，一直領先，各前鋒出手快捷，投籃姿勢美觀，使比隊後防招架困難，上半時十八對十三，我隊佔先五分。休息後再戰，我隊又增二分，各鋒傳遞與投籃之巧妙，大受觀衆讚賞。比賽將終時，黃天錫被罰出場，全隊頓受影響。距終場四分鐘時，比隊急起直追，扳成卅二對卅二平手。延長時間後，我隊兩罰奠定勝局，比隊卒告敗北。按我隊此次勝利之主要原因，在于後衛黃天錫與何松圓二人籃下控制之得力，及蔡李吳三鋒聯絡良好，投籃準確之故。又昨晚之比賽中，得分最多者爲蔡文華十五分，李世僑八分，吳成章七分。

〔合衆社倫敦二日電〕中國籃球隊二日晚出戰比利時隊，中國之五呎二吋「短小精悍」名將李世僑，病癒上陣，中比兩隊演出精彩，雖分高低，在延時間再戰中，中國卒以卅六比卅四，力擒比利時。中國隊先佔優勢，比隊後來居上頻頻添分，於法定時間終了時，造成三十二對三十二平手。延長時間再戰，一般俞信身體強大之比利時，對勝利必操左券，但輕視了中國隊之「小李」「老包」。「包松圓獲得兩次罰球權，「老包」在千五百名觀衆高呼聲中，不負衆望，兩記空心球，成三十四—三十二，小李繼之，亦獲得罰球機會，依樣葫蘆，兩罰兩中，三十六—三十二。比利時之白萊勒不甘示弱，雙手擲入一球，追成三十六—三十四。比隊獲球，向中國腹地進襲時，鐘聲長鳴時間告終，中國以三十六比三十四，一球勝比利時。

〔合衆社倫敦二日電〕中國籃球隊二日晚力克比利時隊後，比利時以驚人行動向世運官員提出對此役結果之抗議，比利時之抗議，定三日下午五時予以聽取，比隊抗議理由，直至屆時始予公佈。

### ·籃球冷門·
## 智利大敗菲律賓
## 美國險勝阿根廷

〔合衆社倫敦三日電〕高頭大馬之智利籃球隊，二日突以顛峯狀態出現，六十八對三十九，痛擊最具分組冠軍希望之菲列賓隊。智利旣勝，當可晉入最後八隊，智利隊員每人至少中籃一次，尤以孟哈那表演出色，個人獨得十八分。菲隊職來大爲失常，以身材不如人，故籃下球攏失，而本來佳妙之射籃身手，竟亦不知何往。兩陣初圓，菲隊即以六比四領先，然孟哈那如出柙猛虎，各種角度投籃，莫不得心應手，一罰一擲，智利反而超出，其後即始終控制大局，上半時廿九比十六，智利領先。易地後，智利仍不放鬆，雷田馬及賈樂兩人更見卯上，結果三十九對六十八，菲列賓敗定麥城。

〔合衆社倫敦三日電〕不可一世之美國籃球隊，三日幾遇滑鐵盧，幸最後一分鐘，手氣轉佳，以五十九比五十七，險勝阿根廷隊。

### 籃球展望

〔中央社倫敦三日電〕衆目所矚之菲律賓籃球隊，今竟以卅九對六十八敗於智利，我籃球前於上月卅日初度登場時，亦以五分之差敗於智利，然當日名前鋒李世僑因病未能出戰，我國籃球隊與菲·比·韓國·智利·伊拉克同屬第二組，昨晚我以卅六對卅四擊敗比利時，伊拉克乃同組六隊中最弱之一環，已分別以數十分之差，大敗於韓國及菲律賓，故我隊之輕取伊拉克，乃意中事，若我隊今晚能戰敗韓國，則其後得決賽權之希望，當益趨明朗。

〔合衆社倫敦二日電〕世運籃球賽，比利時大勝伊拉克，九十八比二十。

〔中央社倫敦二日合衆社電〕今日籃球賽中，加拿大竟敗於匈牙利隊，加隊一般國認爲在世運會中僅次於美國之勁旅，今則甚且不能進入半決賽階段，而一向爲人忽視之匈牙利隊，今則大有進入籃球冠軍賽之希望，匈隊僅曾以四十七對四十一，敗於巴西。又美國隊以五十三分對二十八分勝捷克，法國以三十七對三十一克古巴。

〔法國新聞社倫敦三日電〕今日世運籃球秘魯以四十對十九擊敗瑞士，墨西哥五十六比四十二擊敗法國，比利時勝伊拉克九十八比二十。烏拉圭勝義大利，四六比三四。

## 二百米決賽
## 巴頓獲冠軍
### 二三名成績相等

〔本報訊〕倫敦三日廣播：男子二百公尺決賽今舉行，結果如次，巴頓與伊威爾成績相同，前後幾乎僅絲毫之差，分列一二兩名。

第一名巴頓（美國）二一·一秒　第四名麥肯萊（介美加）
第二名伊威爾（美國）二一·一秒　第五名巴爾（美國）
第三名拉比羅（巴拿馬）二一·二秒　第六名良恩（介美加）

# 我足球隊先逢勁敵
# 四比零敗於土耳其
## 土軍名不虛傳實力可畏

〔中央社倫敦三日電〕足球初賽，我國已以四比〇敗於土耳其，比賽係昨日下午在華桑七道體育場舉行，强勁之土耳其隊，於下半時比賽中，竟在五分鐘內連進三球，堪稱奇跡。我隊上半時尙能力阻土隊，四十五分鐘終場時，土隊僅獲得一球。綜觀整個過程，設非守門張邦倫及後衛侯榕生後防稱職，我隊失球，當不止此數。侯之右後衛有特出表演，張之守門亦救出險球不少，下半時土隊攻勢熾烈，四分鐘內，先後在廿五碼處射入兩球，不足二分鐘時又獲一球，下半時開始廿五分鐘時，我隊左翼朱永强腿傷離場，遂以十人應戰。兩隊皆因雨後場地泥濘，踢來未見敏捷。開賽後土隊前鋒首先發難，向我陣猛犯，幸有侯榕生數度將球踢出，總計上半時土隊至少向我方叩門六次，僅在十八分鐘時，攻入一球。我隊亦曾多次向敵方攻門，但未開紀錄。下半時將終場時，我隊急起直追，加緊展開攻勢，但未能衝破堅强之土隊後防。我隊朱永强傷腿出場，對我前鋒不無影響，終場前我前鋒雖一鼓作氣，發動猛攻，卒未能打入對方後防，獲得射門機會。

〔本報訊〕倫敦三日廣播：中國足球隊，昨日於風雨中以〇比四被土耳其擊敗，在第一週中慘遭淘汰，上半時零比一。第一週賽，其他三場，瑞典，義大利，朝鮮得勝。

### 角球頭頂
### 土軍傑作

中國之敗，在前鋒未能突擊土耳其之中央防衞，偶有良機，亦未能鎮靜把握，作有効之射門。後衞方面，頭球軟弱，於是每有高球，即頓成土軍天下。土隊翼鋒葛勒生落點奇佳之角球，尤使中國守將束手。第一球之失，即係被土隊中鋒希力克，乘角球之便頂入。中國前鋒，在土衞嚴密看管下，亦間有良好演出。朱永强雖被釘殺，何應芬·謝文良俱曾有妙射，惜均被土耳其球門救出。上半時終結前，劉松生且曾射中橫楣。土耳其隊名不虛傳，其實力足與英職業隊相抗衡。角球頭頂，俱有獨特表演，前鋒尤兇猛可怕。

### 永强看煞
### 鋒綫破碎

比賽於六時半在華森斯泰球場展開。不絶之綿綿細雨，使場濕球重，影響短小靈活之中國球員不少。土軍陣裏多魁梧大漢，在難以控制之濕地上，佔得不少便宜。中國先攻，但被阻於土耳其後衞，朱永强數度猛襲，亦無所獲，反引起土衞對渠之注意，被伊蓋恩緊釘，此頑偉之土軍中堅，與短小之中國中鋒，此後即如形之與影，亦步亦趨，終場未再分離，中國鋒綫，因此支離斷碎，土隊後防之威脅，亦因以減少。

### 頭頂進球
### 紀錄打開

上半場將過半時，土耳其反攻，五鋒猛攻，清脆之短傳，滲入中國後防，中鋒希力克在近門處勁射，張邦綸飛身撲成角球，中國方壘大難不死，希力克候個正着，頂入網角，先開紀錄。中國全力反攻，何應芬，劉松生先後叩關，俱被門將救出，二度得角球之利，亦因頭低一着，無功而還。最後一分鐘，劉松生得機妙射，土門將撲救不及，眼看行將入網，扳成平手，詎知時運不齊，竟略差毫厘，中橫楣，萬千觀衆，齊聲惋惜。

### 邦綸大忙
### 又失三球

下半場開始，即見張邦綸奮不顧身，自葛勒生腳下搶撲危球之精彩表演。數分鐘後，又見張跳水式之仆倒救球，博得滿場彩聲。希力克於廿碼外挑射左上角，再建一功。中國隊受此打擊，微見散亂，土軍乘機再攻，又陷一城，成三比〇。最後土內鋒安當雅底斯於近門處，在亂軍中蹴入，遂以四比〇晉入第二週，將與瑞典會戰。

## 足球賽結果

〔本報訊〕倫敦三日廣播：世運足球賽第一週，結果如下：

㊀土耳其勝中國　四比零
㊁義大利勝美國　九比零
㊂瑞典勝奧地利　三比零
㊃韓國勝墨西哥　五比三

·第二週賽秩序·

㊀南斯拉夫對土耳其
㊁韓國對瑞典
㊂英國對法國
㊃義大利對丹麥

比賽五日（明日）晚間舉行。

## 美包辦鉛球前三名
### 成績俱破世運紀錄

〔本報訊〕倫敦三日廣播：美國三劍客在男子鉛球決賽中，一推驚人，包辦前三名，三人成績，俱超出一九三六年德國華爾克所創十六公尺二〇（五十三呎一·七五吋）之大會紀錄。洛杉磯之湯姆遜以十七公尺十二（五十六呎二吋）獲第一，舊金山之合倫尼第二，耶魯大學之福克斯第三，全部成績如下：

㊀湯姆遜（美）十七公尺十二（大會新紀錄）
㊁合倫尼（美）十六公尺六八（破大會紀錄）
㊂福克斯（美）十六公尺四二（破大會紀錄）
㊃盧莫斯基（波）
㊄亞維遜（瑞典）
㊅伊力汀那（芬）

## 三級跳決賽
### 瑞典獲冠軍

〔本報訊〕倫敦三日廣播：三級跳遠，決賽成績如下：

第一亞曼（瑞典）一五米四〇（五十呎大又四分之一吋）
第二愛弗萊（澳洲）一五米三六
第三薩他喬（土耳其）一五米〇二五
第四抱遜（瑞典）
第五奧利維拉（巴西）十四米八二
第六勞蒂奧（巴西）

## 萬公尺競走
### 破世運紀錄

〔中央社倫敦三日合衆電〕世運會今日節目，有鉛球三級跳及萬公尺競走初賽，今日首破紀錄者，爲瑞典萬米競走選手密柯爾森，其成績爲四十五分三秒，打破加拿大選手戈丁所保持之四十六分廿八秒四之世運紀錄。第二三四名，亦俱打破世運紀錄。

〔合衆社倫敦三日電〕在溫布萊運動場內，鉛球，三級跳及萬公尺競走三項之甄別賽，亦開始舉行，三日破紀錄之第一項，爲萬米第一組中，瑞典之米柯爾森，以四十五分三秒得第一，世運會紀錄爲加拿大郭琳定於一九三二年在洛杉磯世運會中所創之四十六分廿八秒四，第一組第二三四名亦打破紀錄，萬公尺競走預賽第二組，又破紀錄，英國哈吉禮第一，成績四十六分廿六秒四。

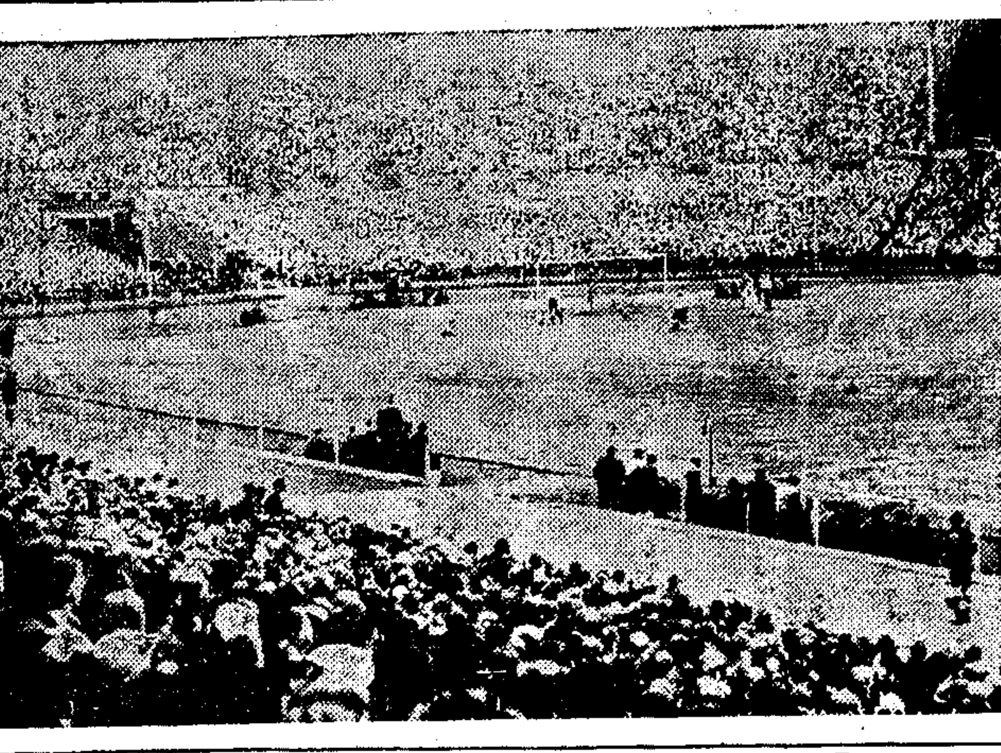

溫布萊體育場足球賽之盛況　（中央社攝）

## 女八十米跳欄
## 平等世界紀錄
### 柯恩夫人·十一秒三

〔本報訊〕倫敦三日廣播：荷蘭之金髮女飛將軍柯恩夫人，在女子八十公尺低欄預賽中，重演一九四二年傑作，以十一秒三再度平等一九三九年義大利泰絲多尼所創之世界紀錄。大會紀錄之與世界紀錄平等者，此爲第六項。又昨日複賽結果如下：

第一組　㊀柯恩夫人（荷），㊁奧勃白利雅（奧），㊂盧姆斯嘉（捷）十一秒四。
第二組　㊀史德克蘭（奧），㊁蒙奇娜（法），㊂嘉特娜（英）十一秒七。

## 高欄預賽

〔本報訊〕倫敦三日廣播：男子一百十公尺高欄預賽成績如下：

第一組　㊀保爾萊（美）㊁白列克曼（比）十四秒三。
第二組　㊀史葛（英）㊁萊利亞（法）十四秒八。
第三組　㊀屈安茲（阿）㊁嘉特那（澳）十四秒六
第四組　㊀維克斯（印）㊁李特曼（瑞典）十四秒七
第五組　㊀馬利（法）㊁貝納德十四秒九

## 新五項運動

〔合衆社倫敦八月二日電〕五項運動，經三項測驗後，結果如下：第一，葛拉斯（瑞典），七分，第二，馬爾（美），二十六分，第三，星恩（瑞士），二十九分，第四，蓋林（瑞典），三十三分，第五，拉克斯（芬蘭），三十六分。

〔合衆社倫敦八月二日電〕今日世運五項運動中，瑞士獲射擊測驗之首二名。星恩中尉連中二十槍，共得一九四分，許米達中尉二十槍，得一九三分，名列第二。

〔又電〕五項運動，三百米自由式游泳，第一，瑞典葛羅特上尉，四分十七秒，第二，匈牙利史仲祿，四分二十一秒，第三，芬蘭維爾沙，四分二十四秒三，第四，西班牙凱勃勒，四分廿五秒七，第五，西班牙羅比茲，四分廿九秒，第六，義大利白林尼蒂。

## 漁管局送青魚
### ·工役竊取食物·

〔本報訊〕倫敦三日廣播：漁管局以青魚及醃製鮭魚數百罐，供應世運選手，結果青魚被接受，而鮭魚被拒卻，以其太鹹，食後易致口渴之故。

〔合衆社倫敦三日電〕世運招待組長勃遜德三日稱：里區蒙公園世運營中所堆積食品，發生少量被竊情事，工役數人，已被開除。

# 今日節目
## 陳英郎出場四百米
## 籃球對菲今日舉行

〔本報訊〕我國籃球隊，自李世僑趕到作戰後，軍威大振，二度出師，即擊倒强敵比利時。我隊今日下午七時半（上海夏令時間明晨三時半）戰菲律賓。

田徑方面，我國陳英郎將於下午三時半（上海夜十一時半）在四百公尺預賽中一顯身手。如能入選，二小時後，尙須參與複賽，陳英郎已爲我國在田徑賽中之最後希望。又田徑部分已結束之各項比賽之獎牌，將於今日下午四時，在大運動場之給獎台前發給。今日全部秩序如下：

㊀田徑—溫布萊運動場
1 男子擲標槍預賽
2 男子擲標槍決賽
3 女子八十公尺低欄決賽
4 男子百十公尺高欄複賽
5 男子四百公尺預賽
給獎
6 男子一千五百公尺預賽
7 女子急行跳遠決賽
8 女子推鉛球決賽
9 男子百十公尺高欄決賽
10 男子四百公尺次賽
㊁擊劍—溫布萊運動場
㊂游泳—溫布萊游泳池
男子一百公尺仰泳預賽
男子四百公尺自由式決賽
男子高台跳水複賽
女子一百公尺仰泳複賽
女子四百公尺接力預賽
㊃水球—溫布萊游泳池
㊄籃球—哈林蓋籃球場
9時　愛爾蘭：伊朗㊃
10時20分　英國：義大利㊀
13時40分　智利：比利時㊁
14時　韓國：伊拉克㊁
15時20分　匈牙利：烏拉圭㊂
18時40分　加拿大：巴西㊂
19時30分　菲律賓：中國㊁
21時　美國：埃及㊂
㊅曲棍球—伯爵運動場
㊆摔角—
㊇新五項—金伯來
㊈射擊—畢斯萊
㊉帆船—土爾碼頭海灘

## 女子擊劍決賽

〔中央社世運村場二日合衆電〕

## 美女子包辦跳水前三名

〔合衆社溫布萊三日電〕女子跳板入水，成績如下：第一，美德麗芙夫人，一〇八·七四；第二，美奧爾遜女士，一〇八·二三；第三，美愛絲芮女士，一〇一·三〇；第四，法瓜麗莎，一〇〇·三八。第五，奧馬菲美，九三·三〇；第六，英賓爾德，九一·七三。

## 手槍射擊賽

〔合衆社倫敦三日電〕美國神槍手柯克，三日在自由步槍五十米射擊賽中，積分五九九，榮膺第一，爲美國奪得第十一塊金牌。

〔合衆社倫敦八月二日電〕五十公尺手槍射擊比賽結果：第一，加姆（秘魯），五四五分，第二，許米達（瑞士），五三九分，第三，烏爾門（瑞典），五三九分，第四，貝納（美），五三六分，第五，李納（瑞士），五三五分，第六，賈業羅（西班牙），五三四分，第七，巴羅（匈），五三三分，第八，福郁納（比利時），五三〇分，第九，沙尼奇（芬），五二七分，第十，諾倫特（瑞典），五二七分，第十一，葛魯本（阿根廷），五二七分，第十二，茲里奇西（匈牙利），五二五分，第十三，蕭爾許（美），五二五分，第十四，鮑爾查尼爾（比利時），五二五分。

## 女子百米自由泳
### 丹麥安德笙第一

〔中央社倫敦二日合衆電〕世運會女子百公尺自由式游泳決賽結果如下：㊀丹麥安德笙，㊁美國萊蒂絲，㊂荷蘭范篋，㊃丹麥哈蘇蒲，成績六十六秒三。

## 朱經農李壽雍日內晉京
# 商洽學生配米問題
### 市長與大專校長商討整肅學風

〔本報訊〕本市公私立大專校長光華朱經農，復旦章益，大夏歐元懷，暨南李壽雍，大同胡敦復，交大王之卓，上商朱國璋，光夏商專王裕凱，上法褚鳳儀，滬江凌憲揚，同濟丁文淵，音專戴粹倫等，於昨晨十一時，再訪吳市長，商洽下學期統一獎學金問題，決定於本月中旬發動勸募。關於學生配米問題，吳市長前允可儘予優待，照計口配米價對折計算，但須徵得糧食部之同意。大專校長已決定推朱經農，李壽雍爲代表，於日內晉京向糧部商洽。又吳市長昨與各大專校長對下學期整肅各校學風問題，商討甚詳，已有原則決定。

〔又訊〕本市商洽學生獎學金統一籌核委員會，副主任委員李熙謀稱：「上屆領受獎金學生，下學期是否有優先權續獲獎金，需視其平時在校是否參加反政府反戡亂等政治活動，及視其在校之行爲與學業成績而定」。

## 青年夏令會
## 定十日開學
### 各中學正選拔保送學生

〔本報訊〕上海市青年夏令會定於本十日開學，營址在江灣市中心體育場。正副主任已定爲方治，李熙謀及曹俊。秘書，教務，總務及大隊部主持人等，均已分別聘定。市教局已行文各公私立中學，選拔學生五至十五名保送入營。名額共五百人，必要時可能增加。參加學員之學業操行均須列乙等以上者方爲合格。

## 中大新生考試完畢
### 同學會歡宴來滬校友

〔本報訊〕國立中央大學今暑分十一考區招考，京滬兩區考生計一萬七千餘人，於前，昨，今三日同時考試，今下午可圓滿終場。該校滬區招生事務所，定於六日結束。全部試卷由主試人員親自押運返京評閱。又該校上海同學會訂今日下午七時，假座北四川路四百號河濱大廈四樓四〇四室，歡宴母校來滬辦理招生各校友。

## 英大招考明起報名

〔本報訊〕國立英士大學上海區招生，定於明日（五日）起，在徐家匯國立交通大學報名。

## 集英中學招生

本市愚園路六六八弄內集英中學，董事長黃式金，校長胡山源，均爲實事求是之教育專家。教職員如胡才甫，胡冠環，李曼章等，教導認眞，爲學生所愛戴。該校招考初中一新生，初中二轉學生，即日報名，考期爲八月五日及二十五日二次。

## 程玉麐今飛港轉英
### 出席心理衞生會議

〔中央社本市訊〕國際心理衞生會議，定本月十一日起在倫敦舉行，我國代表由中國心理衞生協會推派衞生部南京精神病防治院院長程玉麐醫師，及留美心理分析學家丁瓚兩氏參加。程醫師已於前日自京來滬，定今日飛港轉赴英國，丁氏則已先期自美赴倫敦。

## 私立設校人
### 可否稱捐資興學
#### 市教育局決定呈請教部解釋

〔本報訊〕市教局昨晨舉行第一〇四次局務會務，決議案如下：㊀失學兒童及民衆之調查需費浩繁，決定先請市府撥款。㊁私立學校設立人，可否適用捐資興學條例，予以獎勵，決定呈請教部解釋。㊂私立民立中學呈請另撥公地重建校舍，決議轉地政局核辦。㊃通過本市民衆識字運動委員會職員薪給比較表。

## 瀋四庫全書
## 請暫緩內遷
### 東北政委會電復教部

〔本報瀋陽三日電〕教部爲遷運存瀋之四庫全書，致電東北政委會，謂瀋文溯閣四庫全書，爲國粹稀珍，爲防意外散佚，可保存於南京中央博物院籌備處，責成軍機專運。頃政委會以東北局面展開，復電教部，請暫緩內遷。

## 初級職校
## 經費標準
### 教部規定分令遵照

〔本報南京三日電〕教部三日通令各省市教育廳局，以私立初級職業學校開辦及經常費標準，過去尙無明文規定，事實上未免發生困難，茲經決定，私立初級職業學校開辦及經常費標準，可比照初級中學之規定辦理，即「開辦建立廿億，設備十五億，每年經常廿億。」惟工業及農業二類，應另增「工場及設備」或「農場及設備」之開辦費，其數額須達高級職業學校此項規定數目三分之二。（查高農農場設備十億，三分之二爲六億五千元，高工工場設備三十億，三分之二爲廿億。）會行令仰遵照。

## 市教局主任督學
## 陳青士由美返國

〔本報訊〕光華大學教務長市教育局主任督學陳青士博士，於去秋應美國援華會之聘赴美考察教育設施，已於上月由美乘「克利夫總統號」，於昨晨抵滬。教局全體督學，定明晚歡宴陳氏，國教養期講習會定期邀請講演「遊美觀感」。

## 渝青年營開學

〔本報重慶三日電〕渝預備幹部青年營，三日在南溫泉中政校舊址開學。洪長銘主任談：九月十五日結束。〔又〕軍大數學，化學，電機，研究院二十四日報名，九月一日考試。

## 李司令官撥款
### ·分贈南通各校·

〔本報南通二日電〕第一綏區李默庵司令官，爲獎助清寒學生，前曾撥款三億數千萬，分贈通師·女師·縣中等三校。頃又以一億元贈省立通中，由該校等設獎應獎學金，另以六千萬贈省立南通民教館，作爲獎應助學金。

## 教育學會常務理事會
## 討論「世界教師憲章」

〔本報南京三日電〕中國教育學會定四日九時在教部開常務理事會，初步討論「世界教師憲章」，備本月底之理監事聯席會議討論。

〔本報南京三日電〕中國教育學會三日通電各省教育會，參議會，請一致力爭各省縣市教育經費，應照憲法規定分配標準之成數。


精良國貨 華德老牌電燈泡 調整價目

敬啓者敝廠所出品之華德老牌電燈泡價格由八月四日起暫加調整如下：

5W. 10W. 15W. 25W. 好樂泡 每只 六十五萬元
40W. 氬氣泡 每只 七十萬元
50W. 氬氣泡 每只 七十五萬元
60W. 氬氣泡 每只 七十五萬元
75W. 氬氣泡 每只 八十萬元
100W. 氬氣泡 每只 九十萬元
150W. 氬氣泡 每只 一百四十萬元
200W. 氬氣泡 每只 二百萬元
300W. 氬氣泡 每只 三百萬元
500W. 氬氣泡 每只 五百萬元
1000W. 氬氣泡 每只 一千二百萬元
2000W. 氬氣泡 每只 二千萬元

其餘各泡價格暫未更改但爲起見凡各客戶之定貨單無論係何時交到其價格均一律按照出貨時之價格計算但定貨時已將全部貨款預爲付清者不在此例諸希 諒察爲幸

華德工廠謹啓

設行所：上海東京路二九一號 電話：六〇一八三 轉接各線

鼎品 PANTEEN ROCHE

公明發行一第 維他命生髮水

欲使頭髮美觀 每日應用指尖

鼎品

搽揉頭皮 能使頭髮光潔柔順

PANTEEN ROCHE

中央衛生實驗院招考公共衛生護士 附設軍官訓練班通告 資格 名額 報名 考試 開學日期 待遇 簡章備索 訓練期

上海美術專科學校招生

國立戲劇專科學校招生

立信高級會計職業學校

東亞體專暨中學招男女生

私立同德醫學院招男女生 （膳宿均備）

大夏大學招生

國立唐山工學院通告

大同大學招生

江蘇省立松江高級應化科職業學校招生

市教育局立案 新華中學招男女生

特准 教育部立案 思源 曉光 新建 肇光 中學聯合招生 考期（思源）八月十日（曉光）八月五日（新建）八月十五日（肇光）八月十五日

曉光 思源 新建 中學爲設置建白獎學金招考清寒學生啓事

民國中學暨小學幼稚園招生

教育局立案 容海中小學招生

教育局立案 民生中小學招生 考期八月十五日

兩江中小學二院招男女生

正風中學八月八日招生并通告畢業生

教育局立案 德潤中小學招男女生

復旦實驗中學招生

月笙中學招生

上海市立北中學第二次招生

恒茂初級中學招考減免費生

教育局立案 滬江女子中學暨小學招生

教育部備案 教育局立案 務光女子中學招生

强華無線電校招生

中國無綫電工程學校71屆招生 九日上課

中國紡織建設公司技術人員訓練班三十七年度招考新生通告

上海市油驗業同業公議 爲調整柴油驗運費啓事

# 自由談

## 獨醒篇

·李用·

連日溽暑，老鼠又在大逞威風，甚至可以登床入帳，於是通宵失眠，聽相鄰的人們鼾聲齁齁，眞覺痛苦萬分，因此想到詩人屈原的名句，衆人皆醉我獨醒，實在是一種難於忍受的場面，無怪乎他要忿而從彭咸之所居，去練習游泳了。

設想一個「衆人皆醒我獨醉」的局面，是怎麼樣的呢？無疑的，我將爲衆醒者所笑，所揶揄，在宴會間看到那些淺量而又喜歡多吃的朋友常有這種笑話可看。然而其人當時並不感到痛苦，原因是他已竟醉了，醉就是糊塗，糊塗是「難得」的，我們看他可笑之際，他也許正得意忘形，以爲自己了不起呢。局外人也許覺得是悲劇，可是局內人却全不覺得；所謂苦樂，本是主觀的，於別人以爲可悲之時，取得快樂，正如別人都因苦的時候而我却得一注意外之財一般可賀，容或等到醒了之後，有點難爲情，此亦正如南柯夢醒，黃粱米熟，一場熱鬧總算經歷了，就是提起來，也是一種高興的難爲情。隨園詩話有一則邯鄲題壁云：「四十年中公與侯，雖然是夢也風流，我今落魄邯鄲道，要替先生借枕頭！」其實可以代表一般人的想望與心理，固不止如袁君所誇獎的翻陳出新而已。岳鍾琪罷官後又起用，去征大小金川，路過邯鄲也有題句云：「只因未了塵寰事，又作封侯夢一場」。這分明是撒嬌的話，什麼塵寰神仙，誰都會明白，在人間有封侯也便是神仙，否則一切全是否定。所以醉了雖然不算是高明，而一般人却趣之若鶩者，其中自大有因緣在也。

醒了的就難。衆人皆享邯鄲夢境之趣，而你一個人聽老鼠在吱吱，在進入抽斗中啃食書物，看鬼眨眼的星星，悶氣，出汗，這可不是更加難嗎？世俗所云，臥榻之旁，豈容他人酣睡，其情誠然可惡，盜即不是我的臥榻，而是鄰居，聽了都不受用，更不用說在我的榻上展轉自如了！假如不是酣睡而是清醒，那就更是一回事，古人有連床夜話，就抵足聽雨的說法，有了伴侶豈不好？所難者，來占臥榻的人，抱着與我們夜話而解我們岑寂者幾乎沒有，而是借了枕頭過黃粱夢癮的居多，此其所以情理難恕，忍無可忍者也。屈子的話，也許正爲此乎？

抑又有進一層者，睡夢據說是人類潛意識活動的時候，理智在此時已失去效用。醒時是陶淵明，醉時或睡時何嘗不可以作史彌遠劉裕韓侘賈似道？五斗米不肯折腰，還許是因爲太少呢，——如今也就是二千萬呀！——若是五石米呢，說不定就折他一記！嘴裏說得那麼毅，怎好馬上自己打嘴吧，現在到了醉裏夢裏，不特別人可以原諒，連自己都可以找到自恕的理由。小說中賣人常有：「休推醉裏夢裏！」可見如果眞的在醉夢中，未嘗不可取得諒解。賢明的讀者應該明白，醉之所以不如醒在此，醒之所以更不如醉尤其在此！這樣一來，醒着的對了多數醉夢中人就更難對付了，——是非是取決多數的，易卜生的定理「少數永遠是對的」不過一句牢騷，不能攏到議事規程裏。——黑的可以變作白，白的可以變作黑，賈誼和屈子所憤怒的瓦缶，鉛刀，可惜的黃鐘，莫邪，殆即此故。所謂以「心之察察，受物之汶汶」，怎麼可以應付得了！在此種局面之下，除去找彭咸去游泳之外，恐怕只有一種藥可治，——安眠藥片。

安眠藥片也在漲價中，買不起，否則我眞要下決心了。

## 記阿蓮

·白蕉·

認得三五字，時時學寫忙，泥爺削鉛筆，要娘尋紙張。喫飯忽思便，上床又索糖，愛人道漂亮，哀爺新衣裳，自言又自語，對鏡細端詳。

盆脫雙小襪，行拖大人鞋，果碌佈枕被，哄睡洋娃娃，撕得半條紙，鼻涕呼爺揩，上樓復上樓，問娘乖不乖。有時縱聲哭，泥娘要上街。

吃飯先吃菜，米粒飯不動，哄完一頓飯，滿地如布種。噴噴自呼雞，怒之亦既竉，放之地上行，聳肩復高踊。

七手八隻腳，洗衣一身水，娘罵不關心，自言亦能此。看諸窩蘭花，笑爺不能似。日月要人扶，天上思奇士，阿爺有苦心，所恨心不死，徐邊淚如繩，阿耶空睜視，爺是儍書生，恨汝非男子！

## 羅素論科學氣質

·則仕·

自報載不食的楊妹並非不食之後，我看見了好多篇嘲笑中國科學家不科學的文章，大意是說：根據科學，人絕對不能不食而活命，中國科學家對於絕對不合科學的絕食楊妹大忙特忙，大驚小怪，殊屬不合科學云云。

我並不懂科學，中國科學家對於楊妹事件之起勁是否合於科學，原不敢贊一詞。恰巧今晚讀羅素懷疑論集，其中十二章論自由思想與官廳煽動有論及科學氣質之害，覺得不妨一抄，其言曰：（據嚴既澄譯文，商務版）

「近年以來，我們曾經有過一個絕好的榜樣，可以拿來說明我們心中的科學氣質，和牠在世界上所受到的歡迎。相對論的提出者愛因斯坦……關於相對論的預言，：：爲英國特派出去觀察一九一九年的日蝕遠征隊證實了。他的學說把傳統的物理學的全部骨架搗毀了；牠之不利於正統的動力學，差不多就同達爾文的學說之不利於聖經的創世紀一樣。然而世界各處的物理學者之對於他的學說，則在所得到的證據一經證明是有利於牠的以後，便都表示出極敏捷的承認的態度來，絕不因爲牠推翻了千百科學家所辛苦建成的全部物理學的骨幹便對牠懷着一點兒的憎忌。可是這許多的贊許相對論者之中，卻沒有一個人會認定愛因斯坦已經獲得了最後的最圓滿的成功——愛因斯坦尤其不會如此想，他並不曾建立了一個永久不能推倒的信條的紀念碑，可以卓立千古的。在今日的物理學中，依然還有一些非他所能解決的難題；將來也總有他的學說要被人修改的一日，一如牠在目前之修改牛頓的學說一樣。這種的批評的，非獨斷的虛心容納，正是科學的眞態度。」

又云：

「凡是一個眞的具有科學的眼光的科學家，決沒有不以絕頂虛心的態度，而情願承認在今日已經算是及格的科學的智識，都一定要隨着發見的進步而需要修正和補充的。……我們在今日所能夠在其中找到最迫近於純正的智識的地方，只有科學，而在科學中，則人類的態度和眼光，却只能被認爲試驗的和充滿了錯誤的。」

羅素之言當然不是金科玉律，羅素自己尤其不會如此想。但作爲一種與我們不同的科學氣質觀，我覺得是可供一讀的，而假如我是研究楊妹的科學家之一，尤其要引證之以對付嘲笑我的諸君。

## ★★★「不求甚解」★★★

·錢大成·

陶淵明自稱讀書不求甚解，於是後世馬馬虎虎讀書的人都自謂「不求甚解」，其實大誤而特誤。淵明所謂「甚」，乃是老子「去太去甚」之「甚」，也就是儒家「過猶不及」的「過」。讀書了解古人，要恰到好處，不宜穿鑿附會，也不應深文羅織。第一要得到古人之意，不宜「刻舟求劍」，淵明所謂：「此中有眞意，欲辨已忘言」。求甚解是斤斤於古人的言，忘卻古人的意。十三經注疏是力求甚解，結果呢，對於古人之意反而愈弄愈晦澀了。馮浩箋注李商隱詩，是力求甚解，結果更令讀者莫名其妙，投入五里霧中，其病根在於穿鑿附會。專制帝王對於異己者的文字，也是力求甚解。如明太祖對於一個和尙的謝恩表中間的這兩句話：「天生聖人，爲世作則。」竟疑心那個和尙譏笑他是和尙盜賊出身，而把他殺掉。他的理由是「生」跟「僧」，「則」跟「賊」都是諧音。清世宗爲了一個考官出了「維民所止」的題目，也治以大辟之刑，因爲他以爲「維」「止」兩個字是把「雍正」切頭。這是深文羅織。淵明所處的時代，在學術方面是充滿着「穿鑿附會」的風氣，在政治方面是漫佈着「深文羅織」的空氣，他自己是一個自由主義者，呼吸到老莊的氣息，接受到孔孟的傳統，治道家儒家爲一爐，竭力求「中」，竭力「去甚」。世界上任何學術思想和文藝的最高境界，都是恰到好處的。淵明的偉大即在於此。後世讀書人的不求甚解，那是讀書無成的人借着淵明的話解嘲能了。

觀察世事的態度，也應該不求甚解，完全不體驗，那是糊塗；太精明了，不免流爲尖刻。有了「採菊東籬下，悠然見南山」的胸襟，纔會達到「久在樊籠裏，復得返自然」的境界。

講的話已多，再說下去未免流爲甚解了。就此帶住。

## 小雨點

施濟美

我們對於最愛的人，和最恨的人，一樣的苛求，比起來似乎對於前者有更多的不能原諒。★

愛美的人聽着：假使你希望人家頌揚你的美貌，最好你就沒有善心，沒有眞情，沒有才藝：如此，人家就會專一的記得你的美貌了。★

假使你有安恬的心，即使在最喧譁的鬧市中，你也仍然可以獨享到清靜與太平。★

眞珠沒有光彩，但自有其內在的輝煌。★

叫一個傭人陪你吃一頓飯，並非就算消除了階級制度；給大街上的鳳陽婆子一萬塊錢，也能謂之大善士麼？★

很少的女人在嫁後還有她自已，因爲太記得自己，就不成個賢妻良母。——所以女人多了一個姓之後，多半就失去了個性。

## 親民

·調鵑·

做一個刊物的編輯，有時是會感到生活非常之朱的。

好萊塢的電影明星湯麥斯·密契爾，本來就是一個編輯，他編輯的刊物叫做「木橋週刊」。在一九一三年的一天，他覺得無聊已極，就到紐澤西州海邊的沙灘上去蹦蹦跳跳。他撿起了一只海蚌，把牠放在沙上，看牠會不會走回海邊去。

忽然沙地上傳來腳聲，有人問他在幹什麼。他坐在沙上，靜靜看着。

但密契爾懶得抬起頭來，祇「哼」了一聲。

那個人在他前面蹲了下來。

大家不聲不響了好久。那個人說：「這樣一個懶惰的傢伙倒是第一次看見。」

隔了一會，密契爾說，「不錯。」

兩個人陰陽怪氣地談起來，那個人不耐煩了，就學着密契爾那種懶洋洋的腔調說話。但是密契爾還是頭也不肯抬起來看一看他。最後，那個人問密契爾：「你在那裏做事？」

密契爾慢吞吞地說，「在木橋鎭，編雜誌。你呢？」

那個人說：「從前在普林斯登大學混了一陣。現在倒總算找到了一個好差使了。我算是總統。」

密契爾實在忍不住了，抬起頭來看時，前面果然是笑容可掬的威爾遜！

## 大秤

·如意·

十六世紀時，歐洲人以捕殺女巫爲能事，他們說女巫有妖術，常常騎了掃帚在空中飛行。一個婦女要是被認爲有女巫的嫌疑，就常被大衆活活燒死，即使她確係寃枉，也沒有申述的機會。但地方官吏中不乏明智之士，他們見衆怒難犯，就想出了一個巧妙的方法：在鬧市樹立一具大天平秤，衆人捉到了「女巫」後，那些官吏就和顏悅色的叫他們把那個女人秤一秤，秤好之後就把她的體重宣佈，同時聲明，這樣重的身體是不可能騎在掃帚上飛行的——羣衆既無話可說，那個女人的性命就保全了。至今荷蘭的村莊通衢中，還可以看得見這種天平秤。

## [illegible]

鈔之一大「再一大」，影響物價之外，其本身亦失去「易中」之標準價值，而實物及現貨乃取而代之，亦勢有必至，理有固然。

房租論「麵」風氣，流行已久，官方禁止數次，漸成具文。人謂「吃瓦片的」心狠手辣（北人謂收房租爲生者曰吃瓦片）市儈習氣，但教育界是知識階級，而私立中小學實「要麵！」亦成公開之秘密，則市儈不足責矣。小學每期至少一袋，中學則三袋，此爲極普通者。若東城之某某教會學校，中學每學期要八袋之多，則其他之只須三四袋者，相形之下，且不失爲「價廉」矣。（然教會學校取費雖重，投考者卻較爲踴躍，此種心理，可與大學之燕京、輔仁號召力強於其他之私大相參證。）

「收學費」與「收房租」同取「拜麵主義」，事固近俗，亦無足怪。一則「要麵」可以減少大數目字之刺激，因一個中學一學期的學費「要幾萬萬！」雖合之麵價，亦可驚駭，而未免多費唇舌，不如衆與「要麵！」即寓解釋於其中，而又非常實惠，乃一舉兩得之法。（教會中學在事變之前，每期學費二十餘元，亦合彼時八袋麵之價。）二則實物標準已爲公私上下共同之趨向，收錢糧既已徵實，公務員對於實物配給（麵布油鹽等）之堅持，亦比鈔數調整更爲熱烈。至於洋車夫之討價，開口二三十萬，亦即繼之以「雜麵一斤」之比例，已是不約而同之口頭禪。

舊時所謂「拜金主義」，今當易爲「拜麵主義」（江南或是「拜米」主義？）因食糧之漲，雖金鈔亦當自愧不如。其次乃是「拜金」，此金則爲黃金，爲美金（亦鈔也而有金之用），爲「白金」（銀也，圓形者尤合需要）。至於國產之「褚金」，雖流通照常，大都表示不「拜」之態度。


皇后　黃金　國際　今天榮譽獻映　別墅殺妻血案　過程撲朔迷離　情勢緊張刺激　三院時間一律四場：二時半　四時45　七時　九時15　座價：45　70　90　120萬　勢必轟動！　（今天）南京國民同時開映　相思債　周峯　張帆　項堃　懷錦　龔秋霞　主演（序爲劉筆）　林朴曄編劇　胡心靈導演　白守謙監製　毛羽製片　插曲二支　上午十時預售座券　避免向隅　上海電影實驗工場製　中影國聯發行　益華影業公司出品

金城　金都　文化　賣座奇盛　二時半　四時45　七時正　九時15　座價一律　卅五萬　四十萬　五十萬　七十萬　追尋十萬八千里　動員幹探數十人　偵查三年六個月　破此驚人血案　銀行失巨金！囚車逃疑犯！車廂捉眞兇！　黑酒店毒打喪生　飛車快扼喉殺人　冷氣開放　編劇：周貽白　導演：吳文超　梅熹　白虹　韓蘭根　孫敏　章志直　會銜主演　偵探巨片　白虹主唱名歌兩支　贈券夜場停用

銀都　光華　（上午預售）　今天兩院榮譽獻映　長片提早　二時　四時20分　六時40分　九時　崑崙公司名片　萬家燈火　輿論一致推崇　座價　20萬　25萬　30萬　35萬　40萬　（請購速券）

萬家燈火　應觀衆要求改排　光華·銀都·滬山　獻映啓事　「萬家燈火」日昨在「黃金」「國際」一獻映備受觀衆熱烈擁戴每日均告客滿奈以合約期滿祇得忍痛輟映致觀衆多抱向隅之憾爰自今日起改排「光華」「銀都」明日「滬山」三院連續上映觀衆得於就近戲院往觀較爲便利座價業已改爲廿萬至四十萬元正敬希注意爲禱　崑崙影業公司發行所啓

滬山　哈爾濱之夜　静子　虞　周凋　明天映　萬家燈火　崑崙巨片

新光　今天獻映　一九四一年十二月八日港戰實錄　香港女間諜　Escape From Hong Kong　魯卡　利羅　安第　狄凡　馬述　露德　唐　雷谷　座價　40　60　80　100

新光　後天獻映　濃艷五彩戰門鉅片　瑪麗蒙丹主演　勞德凱麥倫　欽光劍影

大華　今日最後四場　翡翠五彩浴裝歌舞米高梅超特巨作　伊漱蕙蓮絲主演　水蓮公主

大華　明日獻映　今晨預售　教育軍事科學巨片　麗大飛艇隊遮天蔽日　美海軍參加湖南戰役　華萊斯皮雷　天馬行空　泱泱大觀　壯麗豪華　目前未睹　史無先例　飛機炸潛艇·悲壯烈·愛農村·慘談戀

巴黎　一人扮七個角色　糾衆鬧公堂　用計劫法場　秘密客　文字幕　片上中　舊照價座

榮金　山西　續集　大金剛　武則天

大光明　國泰　今天起兩院獻映　史丹妮·雷密倫·巴萊·費滋傑拉　金鎖記　壯麗五彩　眞是個瘋狂世界！　CALIFORNIA

卡爾登　滬光　一劍仇　武俠香艷巨片　The Black Arrow　路易海華　拚命劈刺　浴血衝殺

滬光·卡爾登下期兩院獻映　移山開隧道　倒海造大橋　雄偉的巨景　奇麗的新裝　怒潮　TYCOON　JOHN WAYNE · LARAINE DAY　約翰韋恩　拉蘭黛　千呼萬喚始出來　豪華五彩片

國聯　神鞭大俠　寶劍神鞭　座價　30萬　35萬　40萬

大上海　一夜驚魂　亨利方達　喬路易　華爾柯

金門　情天重見　"NIGHT SONG"　喬路易華爾考

永安　今天獻映　火谷精忠傳　約翰韋恩　蘇珊海華　合演

光陸　范蘭霍遜　白麗　主演　春閨恩怨　明天起映　戰地還魂　毒玫瑰

上海　賈萊古柏　神鎗手

美琪　今天　慾海妖姬　麗泰海華絲　奧遜威爾斯

南京·美琪　勞勃脫楊　瑪麗嬌　絕虎嶺　"RELENTLESS"

南京　今天　禁城毒蕊　葉鳳黛卡洛

麗都　今天　賊王子　武俠巨星霍強爾

杜美　映　明天同映　伊漱蕙蓮絲　水蓮公主

西海　抗戰萬歲　義犬歷險

華德　你的名字是女人　弱者

新新　舐犢情深

大滬　大俠翻山虎

蓬萊　好夫妻

劉伯珩律師　受任　同順餘烟紙號　常年法律顧問　汪國鈞君　買受金忠發自置　上海市蒲淞區四圖盈字圩十一號三十八坵趙文彬戶土地啓事

張彥　公大糧行　啓事

洋行受國華公證行委託拍賣　棉紗棉布

景福衫襪織造廠　股份有限公司換發股票公告

東海　黑海盜　春曉　翠堤　GRET WALTZ　漫遊仙境

平安　寶海　宮盒

滬光　血路

虹光　特藝五彩　海宮寶盒　票價照舊　40萬　80萬　120萬

國光　梁紅玉

嘉興　天字第一號

滬東　蒙面劍俠

明星　小白龍

大都會　紅樓夢

恩派亞　小白龍

泰山　體育之奇蹟

金城　飛虎隊

裴斐　儍瓜　掘金

民光　丁香山　青春樂

滬西　貂蟬

西海　騎師血案

大舞台　盛況空前　今夜演　小狗子　做猪猴　彭殿鐵頭　探菱歌　十三年寃仇與兒夜刺親王　火燒少林寺　大俠劍傳　風流錯殺案

中央　92780　今夜只演　姑嫂　奪婚　交際草

天蟾舞台　臨別紀念祇有二天　高盛麟　紀玉良　童芷苓　劉斌崑　新紡棉花

蘭心　陸文龍

新都　芳心片片碎

共舞台　今夜　四本　劉山仙俠傳

中國大戲院　戲迷世界　今明兩夜特煩連演

申報分類廣告　每行特價廿八萬元　電話接稿：93248